

CONSILIUL JUDEȚEAN CLUJ
ADMINISTRAȚIA GENERALĂ
 Nr. 16509 Dkt. _____
 Nr. 2006 Data 08. IUN. 2017

Nr. de înregistrare/data...../.....

BORDEROU

• **Adresa imobilului: UAT CLUJ-NAPOCA**

Adresă imobil							Nr. CF/ Nr. top(IE)
Localitate	Strada (Tarla)	Număr (Parcelă)	Bloc	Scara	Etaj	Ap.	
CLUJ-NAPOCA	BUCURESTI	32					

• **Proprietari:**

Nume	CUI										
JUDETUL CLUJ	4	2	8	8	1	1	0				

• **Persoană autorizată:**

Nume (denumire PJA)	Prenume	CNP/CUI												
BONDOR	CLAUDIU	1	6	8	1	0	0	4	1	2	0	7	6	0

- **Număr pagini documentație:**
- **Numarul de ordine al documentației din registrul de evidență a lucrărilor: 84/2017**

- borderou;
- dovada achitării tarifului;
- cerere de receptie si inscriere
- declaratie L677/2001
- declaratie pe propria raspundere
- copie certificat de inregistrare fiscala
- copie a extrasului de carte funciară,
- hotarare de guvern conform cu originalul
- hotararea Consiliului Judetean Cluj conform cu originalul
- o.u.g. nr.206/2000 conform cu originalul
- inventarul de coordonate
- calculul analitic al suprafetei
- memoriu tehnic
- relevee
- tabel de miscare a parcelelor
- plan de încadrare în zonă la o scară convenabilă, astfel încât imobilul să poată fi localizat.
- planul de amplasament și delimitare cu reprezentarea terenului și a construcției;

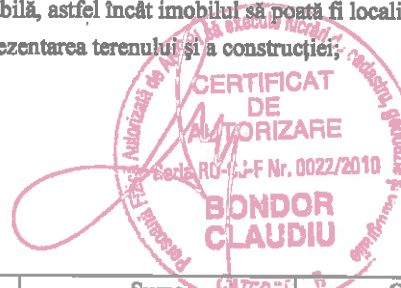

Semnătura și ștampila
(persoană autorizată)

Serviciu achitat cu chitanța nr.	Data	Suma	CATEGORIA	Cod serviciu



ROMÂNIA
MINISTERUL FINANTELOR PUBLICE
AGENCIA NAȚIONALĂ DE ADMINISTRARE FISCALĂ
CERTIFICAT DE ÎNREGISTRARE FISCALĂ

Seria A Nr. 0020692

Denumire Nume și prenume:
JUDEȚUL CLUJ

Domiciliul fiscal: JUDEȚUL CLUJ, MUN. CLUJ-NAPOCA,
CAL. DOROBANȚILOR, Nr.106

Emitent

000000000000000000000001059850779

A

Codul de înregistrare fiscală (C.I.F.):

4288110

Data atribuirii (C.I.F.):

13.07.1993

Data eliberării:

09.01.2012

Cod M.F. 14.18.20.29/2

Se utilizează începând cu 01.01.2007

No. 101805

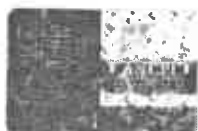

A

CLUJ

MARASTI VEST A T-11-111

No. serial	No. topografic	+	Suprafața H. m. p.	NOTA
	5863	Teren	1200	}
	5864	Teren	130	
	5865	Teren	160	
	5866	Teren	1264	
	5867	Teren	202	
	5868	Teren	2214	
	5869	Teren	726	
	5870	Teren	600	
	5871	Teren	619	
	5872	Teren	1026	
	5873	Teren	1195	
	5874	Teren		
	5875	Teren	1257	
	5876	Teren	590	
	5877	Teren	551	
	5878/2	Teren	600	
	5879/1	Teren	655	
	5880	Teren	369	
	5881/2	Teren	335	
	5882	Teren	378	
	5883	Teren	1130	
	5884	Teren	1067	
	5885	Teren	1025	
	5886	Teren	990	
	5887	Teren	576	
	5888	Teren	496	
	5889	Teren	274	
	5890	Teren	421	
	5891	Teren	2009	
	5892	Teren	3189	
	5893/1	Teren	1476	
	5894/2	Teren	1328	
	5895	Teren	1465	
	5896	Teren	2671	
	5897	Teren	204	
	5898	Teren	562	
	6000	Teren	2124	
	6001	Teren	943	
	6002	Teren	425	
	6003/1	Teren	111	

Foia de posesiune.

Imp. K.C.P. Cluj 80-100

No. 101805

CLUJ

No. 101805

A

No. serial	No. topografic	+	Suprafata No. m ²	NOTA
	5278	Teren	1000	
	5279	Teren	920	
	5280	Teren	916	
	5281	Teren	900	
	5282	Teren	894	
	5283	Teren	888	
	5284	Teren	882	
	5285	Teren	876	
	5286	Teren	870	
	5287	Teren	864	
	5288	Teren	858	
	5289	Teren	852	
	5290	Teren	846	
	5291	Teren	840	
	5292	Teren	834	
	5293	Teren	828	
	5294	Teren	822	
	5295	Teren	816	
	5296	Teren	810	
	5297	Teren	804	
	5298	Teren	798	
	5299	Teren	792	
	5300	Teren	786	
	5301	Teren	780	
	5302	Teren	774	
	5303	Teren	768	
	5304	Teren	762	
	5305	Teren	756	
	5306	Teren	750	
	5307	Teren	744	
	5308	Teren	738	
	5309	Teren	732	
	5310	Teren	726	
	5311	Teren	720	
	5312	Teren	714	
	5313	Teren	708	
	5314	Teren	702	
	5315	Teren	696	
	5316	Teren	690	
	5317	Teren	684	
	5318	Teren	678	
	5319	Teren	672	
	5320	Teren	666	
	5321	Teren	660	
	5322	Teren	654	
	5323	Teren	648	
	5324	Teren	642	
	5325	Teren	636	
	5326	Teren	630	
	5327	Teren	624	
	5328	Teren	618	
	5329	Teren	612	
	5330	Teren	606	
	5331	Teren	600	
	5332	Teren	594	
	5333	Teren	588	
	5334	Teren	582	
	5335	Teren	576	
	5336	Teren	570	
	5337	Teren	564	
	5338	Teren	558	
	5339	Teren	552	
	5340	Teren	546	

Foia de posesiune.

No. serial	No. topografic	
	5333	Teren
	5334	Teren
	5335	Teren
	5336	Teren
	5337	Teren
	5338	Teren
	5339	Teren
	5340	Teren
	5341	Teren
	5342	Teren
	5343	Teren
	5344	Teren
	5345	Teren
	5346	Teren
	5347	Teren
	5348	Teren
	5349	Teren
	5350	Teren
	5351	Teren
	5352	Teren
	5353	Teren
	5354	Teren
	5355	Teren
	5356	Teren
	5357	Teren
	5358	Teren
	5359	Teren
	5360	Teren
	5361	Teren
	5362	Teren
	5363	Teren
	5364	Teren
	5365	Teren
	5366	Teren
	5367	Teren
	5368	Teren
	5369	Teren
	5370	Teren
	5371	Teren
	5372	Teren
	5373	Teren
	5374	Teren
	5375	Teren
	5376	Teren
	5377	Teren
	5378	Teren
	5379	Teren
	5380	Teren
	5381	Teren
	5382	Teren
	5383	Teren
	5384	Teren
	5385	Teren
	5386	Teren
	5387	Teren
	5388	Teren
	5389	Teren
	5390	Teren
	5391	Teren
	5392	Teren
	5393	Teren
	5394	Teren
	5395	Teren
	5396	Teren
	5397	Teren
	5398	Teren
	5399	Teren
	5400	Teren

Foia de posesiune.

CLUJ

No. 101805

CLUJ

A

MARASTI VEST #1.3 - 11-19

Suprafata in m.p. m ²	NOTA
1000	
528	
216	
200	
599	
466	
428	
421	
425	
461	
480	
1061	
637	
620	
970	
1007	
1098	
440	
482	
512	
468	
512	
456	
6	
658	
463	
334	
2526	
264	
551	
642	
566	
404	
151	
166	
136	
262	
256	
11	
296	
188	
317	

No. serial	No. topografic	+	Suprafata in m.p. m ²	NOTA
	5353	Teren	340	
	5360/1/1	Teren	380	
	5352	Teren	2345	
	5352	Teren	540	
	5355	Teren	191	
	5356	Teren	246	
	5357	Teren	400	
	5358/2	Teren	392	
	5359	Teren	302	
	5360	Teren	281	
	5361	Teren	232	
	5362	Teren	785	
	5363	Teren	795	
	5365	Teren	121	
	5366	Teren	776	
	5367	Teren	923	
	5368/1	Teren	873	
	5369	Teren	1150	
	5391	Teren	472	
	5390	Teren	296	
	5388	Teren	1388	
	5381	Teren	269	
	5387	Teren	1339	
	5386		1000	
	5985	Teren	1100	
	6017	Teren	36	
	6034	Teren	36	
	6037/1/1/1			
	6037/1/2			
	6037/2	Teren	36	
	6038			
	6039	Teren	360	
	6040	Teren	632	
	6005	Teren	430	
	6004/1	Teren	412	
	6003/1	Teren	209	
	6002/1	Teren	462	
	6001	Teren	101	
	6001/1	Teren	301	
	6002	Teren	328	

Foata de posesiune.

No. 101805

CLUJ

No. 1

A

No. serial	No. topografic	+	Suprafata U. mp	NOTA
	6083/2	Teren	272	B.3
	6084/2	Teren	504	
	6085/2/5			
	6086/2	Teren	177	
	6087	Teren	563	
	6088	Teren	306	
	6089	Teren	220	
	6090/1	Teren	419	
	6091	Teren	204	
	6092/1/2	Teren	671	
	6093/2/1	Teren	298	
	6094/1	Teren	346	
	6095/2	Teren	306	
	6096	Teren	346	
	6097/3	Teren	210	
	6098/1/2	Teren	360	
	6099/3/1	Teren	358	
	6100/2/1	Teren	265	
	6101/1/4	Teren	277	
	6095	Teren	515	
2	5272	Teren pentru construirea bloc D3 din str. Gh. Iazar no. 7.	460	
3	5285	Teren pentru construirea bloc D4 din str. Gh. Iazar no. 9	621	
4	5277	Teren pentru construirea bloc D5 din str. Scortariilor no. 1	660	
5	5315	Teren pentru construirea bloc D6 din str. Scortariilor no. 3	621	
6	5323	Teren pentru construirea bloc D7 din str. Scortariilor no. 5	660	
7	5327	Teren pentru construirea bloc D8 din str. Scortariilor no. 7	621	
8	5343	Teren pentru construirea bloc D9 din str. Scortariilor no. 9	960	
9	5300	Teren pentru construirea bloc D10 din str. Buceuresti no. Ch	1502	
10	5310	Teren pentru construirea bloc D11 din str. Buceuresti no. 66	621	
11	5306	Teren pentru construirea bloc D12 din str. Buceuresti no. 68	1582	

Foia de posesiune.

7.

No. serial
10
18
14

ANGI

TEREN No

Adresa L

Nr. Nr cat N

Crt N

A1 Top: 52
5273 52
5276

Inscris

2008 / 06

Secret nr

87 in Labu

103, 00

1 11 87

20083 / 31

Act Notmat

Administrati

07/02/2017

PHARMACIA ML

Se nobi

funcion

62 124937

constit

51225 / 27

Act Administr

de infra

83 Dimensi

226670

Inscris

NO SUNT

Document care c

Foia de posesiune.

CLUJ

No. 101805

CLUJ

A

MARASTI VEST et. I-II-III

Suprafata Hk. m ²	NOTA
223	
504	
262	
300	
401	
201	
641	
388	
374	
200	
346	
291	
360	
553	
385	
212	
516	
600	
621	
660	
621	
660	
621	
960	
1582	
621	
562	

No. serial	No. topografic	+	Suprafata Hk. m ²	NOTA
12	5290/1	Teren pentru constructia blo. Centrala feroviară Sta Bucuresti nr. 64	363	
13	5307/2	Teren pentru constructia Post Turco str Bucuresti nr. 64	30	
(14)	5270			
	5271			
	5273		10	324001
	5274			
	5275			
	5276			
	5316			
	5321/1			
	5321/2			
	5321/3			
	5331			
	5331/1			
	5331/2			
	5331/3			
	5302			
	5303			
	5305/3			
	5278			
	5284			
	5286			
	5287/1			
	5287/2			
	5288/1			
	5288/2			
	5289/1			
	5290			
	5299			
	5301/1			
	5314			

Foia de posesiune.

Scara 1:1000

No. 101805

CLUJ

No. 101805

A

No. serial	No. topografic	+	Supralata H. m. p.	NOTA
	5313			
	5312			
	5311			
	5309			
	5308			
	5307/1/2			
	5304			
	5307/1/1			
	5305/1			
15.	5332		2	
16	5344			
(17)	5333			
18.	5366			
19	5356			
20	5360			
21	5346.			
22	5339			
	5337/2			
	5337/1			
	5336			
	5335			
	5334			
	5369/1/1			
	5369/1/2			
	5369/2/1			
	5369/2/2			
	5342.			
	5369/2/3			
	5345			
	5347			
	5348			
	5349			
	5350			
	5351			

Foia de posesiune.

No. serial	No. topografic	
	5352	
	5353	
	5355	
	5357	
	5358/1/2	
	5358/2	
	5359	ae
23	5997	Terri
24	5997	din st
25	5988	Terri
26	5994	din st
27	5997	Te
28	5993.	dm
29	5996.	Te
30	6000	din T.
31	5986	C3
32	5991.	T.
(33)	5990	Tru
	5989	Teu
	5987	Teu
	5995/1	
	5995/2	
	5998	
	5999	
	6001	
	6002	
	6003/1	
	6020	
	6021/1	
	6022	
	6023/2	
	6024	

Foia de posesiune.

CLUJ

No. 101805

CLUJ

A

MARASTI VEST et. I-II-III

Suprafata	NOTA
13 - 194	
5360	
7624	
6155	
2875	
621	
1351	
110	
650	
625	
621	

No. serial	No. topografic	+	Suprafata	NOTA
	5352			} B10-II
	5353			
	5355			
	5357			
	5358/1			
	5358/2			
	5359	Alai in's patii verzi	1 6854	
23	5354	Str. Govu nului	1100	
24	5997	Teren pentru construirea bloc. Ch din str. Scorlarilor nu. 13	654	
25	5988	Teren pentru construirea bloc. Ch din str. Govu nului nr. 5	391	
26	5994	Teren pentru construirea bloc. Ch din str. Govu nului nr. 1	816	
27	5997	Teren pentru construirea bloc. Ch din str. Govu nului nr. 2	1700	
28	5993	Teren pentru construirea bloc. Ch din str. Govu nului nr. 4	1250	
29	5996	Teren pentru construirea bloc. Ch din str. Govu nului nr. 6	1250	
30	6000	Teren pentru construirea bloc. Ch din str. Scorlarilor nr. 10	1700	
31	5986	Teren pentru construirea Bloc. Timp. linia Cimit. Mort.	38	
32	5991	Teren pentru construirea Cimit. Mort. linia Cimit. Mort.	393	
(33)	5992			
	5994			
	5987			
	5995/1			
	5995/2			
	5998			
	5999			
	6001			
	6002			
	6002/1			
	6080			
	6081/1			
	6082			
	6083/2			
	6084/2			

Foia de posesiune.

No. 101805

CLUJ

No. 101805

A

No. serial	No. topografic	+	Suprafata Hc m ²	NOTA
	6077/1	Str. Jarkelu	1250	B12 918198
34	6066	Teran pentru construirea bloc C10 str. Ciocirbei no. 1.	1250	
36	6067 6068 6069/1 6070 6078 6085 6084/1 6087/1 6082/1	Cilind. 9 spatia vezi	2345	
38	6093	Teran pentru constructia bloc no. 12	510	B6
39	6093/1	Teran in th. constructie no. 12	25	
	6000/1 6001/1 6002/1 6003/1 6004/1 6005/1 6006/1 6007/1 6008/1 6009/1 6010/1 6011/1 6012/1 6013/1 6014/1 6015/1 6016/1 6017/1 6018/1 6019/1 6020/1 6021/1 6022/1 6023/1 6024/1 6025/1 6026/1 6027/1 6028/1 6029/1 6030/1 6031/1 6032/1 6033/1 6034/1 6035/1 6036/1 6037/1 6038/1 6039/1 6040/1 6041/1 6042/1 6043/1 6044/1 6045/1 6046/1 6047/1 6048/1 6049/1 6050/1 6051/1 6052/1 6053/1 6054/1 6055/1 6056/1 6057/1 6058/1 6059/1 6060/1 6061/1 6062/1 6063/1 6064/1 6065/1 6066/1 6067/1 6068/1 6069/1 6070/1 6071/1 6072/1 6073/1 6074/1 6075/1 6076/1 6077/1 6078/1 6079/1 6080/1 6081/1 6082/1 6083/1 6084/1 6085/1 6086/1 6087/1 6088/1 6089/1 6090/1 6091/1 6092/1 6093/1 6094/1 6095/1 6096/1 6097/1 6098/1 6099/1 6100/1	Str. Ciocirbei vezi no. 12		1. 6094

Foia de proprietate

No. serial	Int
1	Ju buru der 1h8 din 22 luu anexat, asu A+1 & pu ai titlul de d Statului noi.
2	Teran vezi
3	apoi dees areasta C.f. vezi no. in cu nu top n proprietat
4	Titrat la 14 in baza de 5311 B 53. in 7 117h la dha
5	Titrat la 26 in baza de m 4. 602. in baza de top. 1233 de m propriet.
6	Titrat la in baza de top. 1233 de m propriet.

Foia de proprietate

CLUJ

No. 101805

CLUJ

B

VIADASTI VEST 1-11-01

Suprafața Hk. mp	NOTĂ
2 5141 70	Bc 101805
125	
2365	
516	B6
25	
6554	

No. serial	NOTĂ
1	Introd în C. mai 1991 cu nr 2609cf Intaru Secretat de com. pleoc nu. 1184/92 cu nr 1188/92 sa plina cu de si lucra dusca, adupa. rucul. de sub nu. 80 At 1 se rucul. de sub nu. 80 cu titlu de drept de proprietate in favoarea Statului de unde in situatia oportuna
2.	Primarii Cluj-Napoca.
3.	cu po. ccesd imobil sa se desprasa din areasta Cf si sa se rucul. de sub nu. 80 demscaie in areasta Cf sub nu. 80 At 2-36 cu nu top noi dupa comasur in favorul proprietarului p. in acun.
4.	Introd la 14 mai 1984 cu nr 8484 in baza de proprietate com. de ca. top. 5311 si 5312 de nr At 14 se transfera in cf 117489 si rucul. de sub nu. 80 cu nr. 8087 cu p.
5.	Introd la 29.12.1988 cu nr 14014 cf in baza de proprietate com. de ca. top. cu nr 6222 130.01 1988 din nr de nr 117489. cu nr. 8087 cu p. rucul. de sub nu. 80 cu nr. 8087 cu p. rucul. de sub nu. 80 cu nr. 8087 cu p. rucul. de sub nu. 80
6.	Introd la 11.01.1991 cu nr 101805 in baza de proprietate com. de ca. top. cu nr 6222 130.01 1988 din nr de nr 117489. cu nr. 8087 cu p. rucul. de sub nu. 80 cu nr. 8087 cu p. rucul. de sub nu. 80

Foia de proprietate.

N

No. 101805

CLUJ

No. 101809

B

No. serial		NOTĂ
7.	<p>Ardat la 16.04.2003 V. 5415</p> <p>În baza actului civil nr. 690/2003, vol. 18961/2002 - Judecătoria Cluj, încheierea de ur. stop. 5209/21 de judecătoria Cluj.</p> <p>- ur. stop. 5209/2/2 - 243 1998</p> <p>corp. de tranșare nr. 7 (149290)</p> <p>cu încheierea lui încheierea Lucră</p> <p>Eliana</p>	
8.	<p>- ur. stop. 5209/2/1, de judecătoria Cluj / încheierea de ur. stop. la 2.11.1997 corp.</p>	
9.	<p>Ardat la 11.11.2003 nr. 2640 Cluj</p> <p>Se restituie actul nr. 12197/06.11.2003 de judecătoria Cluj - încheierea de ur. stop. nr. 5209/2/1 de judecătoria Cluj, încheierea de ur. stop. nr. 5209/2/1 de judecătoria Cluj, pe baza cererii nr. 149040.</p>	
10.	<p>Ardat la 04.09.2003 nr. 2651</p> <p>În baza actului civil nr. 690/2003, vol. 18961/2002 - Judecătoria Cluj, încheierea de ur. stop. nr. 5209/2/1 de judecătoria Cluj, încheierea de ur. stop. nr. 5209/2/1 de judecătoria Cluj, pe baza cererii nr. 149040.</p>	

Foala de proprietate.

✓

No. serial	
11.	<p>- ur. stop. 5209/2/1 de judecătoria Cluj.</p>
12.	<p>Imobil de în Al... electrica nr... e UAT... în baza cererii nr... din data... din of. nr.</p>

Foala de proprietate.

CLUJ

No. 101809

CLUJ

B

NOTĂ	No. social	NOTĂ
<p>5415 ul. 71 ul. 101/1 293 1973 69292 c/o</p>	<p>ul. dot. 5339/1-5339/1. AG Leușele nr. 101/1 30.04.70 c/o c/o</p>	
<p>cu-</p> <p>06.11.2007</p> <p>1a 177</p>	<div data-bbox="587 853 986 1055" style="border: 1px solid black; padding: 5px;"> <p>Imobilul de la Nr. ... a fost transferat în CP electronic nr. ... • LIAT ... - în baza cererii nr. ... - în data ... - din oficiu.</p> </div> <p style="text-align: center;">CONFIRMARE ORDIN ...</p> <div data-bbox="790 1451 1061 1592" style="border: 1px solid black; padding: 5px; margin: 10px auto;"> <p>Lucian ...</p> </div> <p style="font-size: 2em; margin: 10px auto;">67408/21.04.2017</p>	<p>cif. portiola cif. valoarea până la 1307. 2009</p>
<p>151 158 158 e</p>		

Foala de proprietate.

B

NOTA	No. serial	NOTA
	11. Imobilul nr. 5265/1, se transmite în cf. nr. 2654 în favoarea lui Janczoni Poplos,	
	Imobilul nr. 5265/2 se transmite în cf. nr. 2655 în favoarea lui Janczoni Poplos	
	12. Silvia.	
	Imobilul nr. 5265/3 se transmite în cf. nr. 2656 în favoarea lui Kortancki Juli	
	13. Agianca.	
	<p>Intrat la 15 dec. 1975 cu nr. 8281 c.f. In baza decretului nr. 223/1974 și a deciziei nr. 478 din 16 iul. 1975 a Consiliului popular al jud. Cluj, asupra părții din imobilul de sub nr. seb. 4, 5, 6, 7, 8, 9, 10, 11, 12, 13, 14, 15, 16, 17, 18, 19, 20, 21, 22, 23, 24, 25, 26, 27, 28, 29, 30, 31, 32, 33, 34, 35, 36, 37, 38, 39, 40, 41, 42, 43, 44, 45, 46, 47, 48, 49, 50, 51, 52, 53, 54, 55, 56, 57, 58, 59, 60, 61, 62, 63, 64, 65, 66, 67, 68, 69, 70, 71, 72, 73, 74, 75, 76, 77, 78, 79, 80, 81, 82, 83, 84, 85, 86, 87, 88, 89, 90, 91, 92, 93, 94, 95, 96, 97, 98, 99, 100, 101, 102, 103, 104, 105, 106, 107, 108, 109, 110, 111, 112, 113, 114, 115, 116, 117, 118, 119, 120, 121, 122, 123, 124, 125, 126, 127, 128, 129, 130, 131, 132, 133, 134, 135, 136, 137, 138, 139, 140, 141, 142, 143, 144, 145, 146, 147, 148, 149, 150, 151, 152, 153, 154, 155, 156, 157, 158, 159, 160, 161, 162, 163, 164, 165, 166, 167, 168, 169, 170, 171, 172, 173, 174, 175, 176, 177, 178, 179, 180, 181, 182, 183, 184, 185, 186, 187, 188, 189, 190, 191, 192, 193, 194, 195, 196, 197, 198, 199, 200, 201, 202, 203, 204, 205, 206, 207, 208, 209, 210, 211, 212, 213, 214, 215, 216, 217, 218, 219, 220, 221, 222, 223, 224, 225, 226, 227, 228, 229, 230, 231, 232, 233, 234, 235, 236, 237, 238, 239, 240, 241, 242, 243, 244, 245, 246, 247, 248, 249, 250, 251, 252, 253, 254, 255, 256, 257, 258, 259, 260, 261, 262, 263, 264, 265, 266, 267, 268, 269, 270, 271, 272, 273, 274, 275, 276, 277, 278, 279, 280, 281, 282, 283, 284, 285, 286, 287, 288, 289, 290, 291, 292, 293, 294, 295, 296, 297, 298, 299, 300, 301, 302, 303, 304, 305, 306, 307, 308, 309, 310, 311, 312, 313, 314, 315, 316, 317, 318, 319, 320, 321, 322, 323, 324, 325, 326, 327, 328, 329, 330, 331, 332, 333, 334, 335, 336, 337, 338, 339, 340, 341, 342, 343, 344, 345, 346, 347, 348, 349, 350, 351, 352, 353, 354, 355, 356, 357, 358, 359, 360, 361, 362, 363, 364, 365, 366, 367, 368, 369, 370, 371, 372, 373, 374, 375, 376, 377, 378, 379, 380, 381, 382, 383, 384, 385, 386, 387, 388, 389, 390, 391, 392, 393, 394, 395, 396, 397, 398, 399, 400, 401, 402, 403, 404, 405, 406, 407, 408, 409, 410, 411, 412, 413, 414, 415, 416, 417, 418, 419, 420, 421, 422, 423, 424, 425, 426, 427, 428, 429, 430, 431, 432, 433, 434, 435, 436, 437, 438, 439, 440, 441, 442, 443, 444, 445, 446, 447, 448, 449, 450, 451, 452, 453, 454, 455, 456, 457, 458, 459, 460, 461, 462, 463, 464, 465, 466, 467, 468, 469, 470, 471, 472, 473, 474, 475, 476, 477, 478, 479, 480, 481, 482, 483, 484, 485, 486, 487, 488, 489, 490, 491, 492, 493, 494, 495, 496, 497, 498, 499, 500, 501, 502, 503, 504, 505, 506, 507, 508, 509, 510, 511, 512, 513, 514, 515, 516, 517, 518, 519, 520, 521, 522, 523, 524, 525, 526, 527, 528, 529, 530, 531, 532, 533, 534, 535, 536, 537, 538, 539, 540, 541, 542, 543, 544, 545, 546, 547, 548, 549, 550, 551, 552, 553, 554, 555, 556, 557, 558, 559, 560, 561, 562, 563, 564, 565, 566, 567, 568, 569, 570, 571, 572, 573, 574, 575, 576, 577, 578, 579, 580, 581, 582, 583, 584, 585, 586, 587, 588, 589, 590, 591, 592, 593, 594, 595, 596, 597, 598, 599, 600, 601, 602, 603, 604, 605, 606, 607, 608, 609, 610, 611, 612, 613, 614, 615, 616, 617, 618, 619, 620, 621, 622, 623, 624, 625, 626, 627, 628, 629, 630, 631, 632, 633, 634, 635, 636, 637, 638, 639, 640, 641, 642, 643, 644, 645, 646, 647, 648, 649, 650, 651, 652, 653, 654, 655, 656, 657, 658, 659, 660, 661, 662, 663, 664, 665, 666, 667, 668, 669, 670, 671, 672, 673, 674, 675, 676, 677, 678, 679, 680, 681, 682, 683, 684, 685, 686, 687, 688, 689, 690, 691, 692, 693, 694, 695, 696, 697, 698, 699, 700, 701, 702, 703, 704, 705, 706, 707, 708, 709, 710, 711, 712, 713, 714, 715, 716, 717, 718, 719, 720, 721, 722, 723, 724, 725, 726, 727, 728, 729, 730, 731, 732, 733, 734, 735, 736, 737, 738, 739, 740, 741, 742, 743, 744, 745, 746, 747, 748, 749, 750, 751, 752, 753, 754, 755, 756, 757, 758, 759, 760, 761, 762, 763, 764, 765, 766, 767, 768, 769, 770, 771, 772, 773, 774, 775, 776, 777, 778, 779, 780, 781, 782, 783, 784, 785, 786, 787, 788, 789, 790, 791, 792, 793, 794, 795, 796, 797, 798, 799, 800, 801, 802, 803, 804, 805, 806, 807, 808, 809, 810, 811, 812, 813, 814, 815, 816, 817, 818, 819, 820, 821, 822, 823, 824, 825, 826, 827, 828, 829, 830, 831, 832, 833, 834, 835, 836, 837, 838, 839, 840, 841, 842, 843, 844, 845, 846, 847, 848, 849, 850, 851, 852, 853, 854, 855, 856, 857, 858, 859, 860, 861, 862, 863, 864, 865, 866, 867, 868, 869, 870, 871, 872, 873, 874, 875, 876, 877, 878, 879, 880, 881, 882, 883, 884, 885, 886, 887, 888, 889, 890, 891, 892, 893, 894, 895, 896, 897, 898, 899, 900, 901, 902, 903, 904, 905, 906, 907, 908, 909, 910, 911, 912, 913, 914, 915, 916, 917, 918, 919, 920, 921, 922, 923, 924, 925, 926, 927, 928, 929, 930, 931, 932, 933, 934, 935, 936, 937, 938, 939, 940, 941, 942, 943, 944, 945, 946, 947, 948, 949, 950, 951, 952, 953, 954, 955, 956, 957, 958, 959, 960, 961, 962, 963, 964, 965, 966, 967, 968, 969, 970, 971, 972, 973, 974, 975, 976, 977, 978, 979, 980, 981, 982, 983, 984, 985, 986, 987, 988, 989, 990, 991, 992, 993, 994, 995, 996, 997, 998, 999, 1000.</p>	
	14. Statului Român, în administrarea operativă a	
	15. G.I.G.C.L. a jud. Cluj	



10005065026

Carte Funciara Nr. 324001 Comuna/Oraş/Municipiu: Cluj-Napoca

**EXTRAS DE CARTE FUNCİARA
PENTRU INFORMARE**

Nr.	85428
Ziua	18
Luna	05
Anul	2017

Oficiul de Cadastru și Publicitate Imobiliară CLUJ
Biroul de Cadastru și Publicitate Imobiliară Cluj-Napoca

A. Partea I. Descrierea imobilului

TEREN Necunoscut

Nr. CF vechi:101805

Adresa: Loc. Cluj-Napoca, Jud. Cluj

Nr. Crt	Nr. cadastral Nr.	Suprafata* (mp)	Observatii / Referinta
A1	Top: 5270 5271 5273 5274 5275 5276 5316	22.467	5321/1 5322/1 5324/1 5324/2 5325/1 5325/2 5326 5307/3 5331 5297/2/2 5297/1 5297/2/1 5301/2 5302 5303 5305/3 5278 5284 5286 5287/1 5288/1 5288/2 5289/1 5298 5299 5301/1 5314 5313 5309 5308 5307/1/2 5304 5307/1/1 5305/1

B. Partea II. Proprietari și acte

Inscrieri privitoare la dreptul de proprietate și alte drepturi reale	Referinta
2509 / 05/05/1991	
Decret nr. 148, din 22/06/1989 emis de -;	
B1	A1
Intabulare, drept de PROPRIETATE, dobandit prin Lege, cota actuala 1/1	
1) STATUL ROMAN IN ADMINISTRAREA OPERATIVA A PRIMARIEI CLUJ	

C. Partea III. SARCINI .

Inscrieri privind dezmembramintale dreptului de proprietate, drepturi reale de garantie și sarcini	Referinta
NU SUNT	

Carte Funciară Nr. 324001 Comuna/Oraș/Municipiu: Cluj-Napoca
Anexa Nr. 1 La Partea I

Teren

Nr cadastral	Suprafata (mp)*	Observatii / Referinte
Top: 5270 5271 5273 5274 5275 5276 5316	22.467	5321/1 5322/1 5324/1 5324/2 5325/1 5325/2 5326 5307/3 5331 5297/2/2 5297/1 5297/2/1 5301/2 5302 5303 5305/3 5278 5284 5286 5287/1 5288/1 5288/2 5289/1 5298 5299 5301/1 5314 5313 5309 5308 5307/1/2 5304 5307/1/1 5305/1

* Suprafata este determinata in planul de proiectie Stereo 70.

DETALII LINIARE IMOBIL

Geometria pentru acest imobil nu a fost gasita.

Date referitoare la teren

Crt	Categorie folosinta	Intravilan	Suprafata (mp)	Tarla	Parcela	Nr. topo	Observatii / Referinte
1	altale	-	22.467	-	-	-	Alei si spatii verzi.

Certific ca prezentul extras corespunde cu pozitiile in vigoare din cartea funciara originala, pastrata de acest blou.

Prezentul extras de carte funciara este valabil la autentificarea de catre notarul public a actelor juridice prin care se sting drepturile reale precum si pentru dezbaterrea succesiunilor, iar informatiile prezentate sunt susceptibile de orice modificare, in conditiile legii.

S-a achitat tariful de 20 RON, -Chitanta Interna nr.22416/18-05-2017 in suma de 20, pentru serviciul de publicitate imobiliara cu codul nr. 272.

Data solutiei, 19-05-2017

Data eliberarii, / /

Asistent Registrator,
CRISTINA MEDA GALGAU

(parafo si semnatura)



Referent:
 Custumierul nr. 10

(parafo si semnatura)



18687240

Carte Funciară Nr. 305032 Comuna/Oraș/Municipiu: Cluj-Napoca

**EXTRAS DE CARTE FUNCIARĂ
PENTRU INFORMARE**

Nr.	85431
Ziua	18
Luna	05
Anul	2017

**Oficiul de Cadastru și Publicitate Imobiliară CLUJ
Biroul de Cadastru și Publicitate Imobiliară Cluj-Napoca****A. Partea I. Descrierea Imobilului**

TEREN Necunoscut

Nr. CF vechi:16546

Adresa: Loc. Cluj-Napoca, Str Proiectată, Nr. 11, Jud. Cluj

Nr. Crt	Nr cadastral Nr.	Suprafața* (mp)	Observații / Referințe
A1	Top: 5295	561	

B. Partea II. Proprietari și acte

Inscrieri privitoare la dreptul de proprietate și alte drepturi reale	Referințe
3640 / 08/03/1938	
Act nr. 0;	
B1 Intabulare, drept de PROPRIETATE distribuit prin comasație și prevăzut la transformare, dobândit prin Convenție, cota actuală 1/1	A1
1) IOZSA ELISABETA, născută Marczl	
OBSERVAȚII: (provenita din conversia CF 16546)	

C. Partea III. SARCINI .

Inscrieri privind dezmembramintele dreptului de proprietate, drepturi reale de garanție și sarcini	Referințe
NU SUNT	

Carte Funciară Nr. 305032 Comuna/Oraș/Municipiu: Cluj-Napoca
Anexe Nr. 1 La Partea I

Teren

Nr cadastral	Suprafața (mp)*	Observații / Referințe
Top: 5295	561	

* Suprafața este determinată în planul de proiecție Stereo 70.

DETALII LINIARE MOBIL

Geometria pentru acest imobil nu a fost găsită.

Date referitoare la teren

Crt	Categorie folosință	Intra vilan	Suprafața (mp)	Tarla	Parcelă	Nr. topo	Observații / Referințe
1.	arabil	-	561				Grădină

Certific că prezentul extras corespunde cu pozițiile în vigoare din cartea funciară originală, păstrată de acest birou.

Prezentul extras de carte funciară este valabil la autentificarea de către notarul public a actelor juridice prin care se stâng drepturile reale precum și pentru dezbateră succesiunilor, iar informațiile prezentate sunt susceptibile de orice modificare, în condițiile legii.

S-a achitat tariful de 20 RON, -Chitanța internă nr.22417/18-05-2017 în suma de 20, pentru serviciul de publicitate imobiliară cu codul nr. 272.

Data soluționării,

19-05-2017

Data eliberării,

___/___/___

Asistent Registrator,

DOINA MOLDOVAN

(parafa și semnătura)

Referent,

(parafa și semnătura)



MONITORUL OFICIAL AL ROMÂNIEI

ANUL XIV — NR. 684 68
PARTEA I
LEGI, DECRETE, HOTĂRĂRI ȘI ALTE ACTE Marți, 17 septembrie 2002

ANEXA Nr. 1 — Inventarul bunurilor care
aparțin domeniului public al județului
Cluj

10

CONFORM CU
ORIGINALUL

Albana





MONITORUL OFICIAL

AL

ROMÂNIEI

II XIV — Nr. 684 bis

PARTEA I
LEGI, DECRET, HOTĂRĂRI ȘI ALTE ACTE

Num. 17 septembrie 2002

SUMAR

<u>Nr.</u>	<u>Pagina</u>
HOTĂRĂRI ALE GUVERNULUI ROMÂNIEI	
969. — Hotărâre privind atestarea domeniului public al județului Cluj, precum și al municipiilor, orașelor și comunelor din județul Cluj, cu excepția municipiului Cluj-Napoca	1-775

HOTĂRĂRI ALE GUVERNULUI ROMÂNIEI

GUVERNUL ROMÂNIEI

HOTĂRĂRE

privind atestarea domeniului public al județului Cluj,
precum și al municipiilor, orașelor și comunelor
din județul Cluj, cu excepția municipiului Cluj-Napoca*)

În temeiul prevederilor art. 107 din Constituția României și ale art. 21 alin. (3) din Legea nr. 213/1998 privind proprietatea publică și regimul juridic al acesteia,

Guvernul României adoptă prezenta hotărâre.

Articol unic — Se atestă apartenența la domeniul public al județului Cluj, precum și al municipiilor, orașelor și comunelor din județul Cluj, cu excepția municipiului Cluj-Napoca, a bunurilor situate în anexele nr. 1-80 care fac parte integrantă din prezenta hotărâre.

PRIM-MINISTRU
ADRIAN NĂSTASE

Ministerul administrației interne
Octav Cozmâncă
Ministerul administrației publice
Mihai Nicotro-Târâșescu

București, 17 septembrie 2002
Nr. 969

*) Hotărârea Guvernului nr. 969/2002 a fost publicată în Monitorul Oficial al României, Partea I, nr. 684 din 17 septembrie 2002, și este reprodusă și în acest număr bis.

CONFORM CU
ORIGINELE

Albina



MUNICIPALITATEA NAPOCA

LISTA DE INVENTARIERE
DATA: 25.10.2013

Grupa: J001.PUB. IMOBILE S.54
LICEUL DE MUZICA S. TODUTA

Denumirea bunurilor inventariate	Numar inventar	U/M	SECURITATE			CARITATI			VALOAREA CONTABILA	VALOAREA	VALOAREA	Matierea
			Stoc	Tranzit	Tranzit	Tranzit	Tranzit	Tranzit				
DOM.PUB. IMOBILE - 5.54 LICEUL DE MUZICA S.TODUTA												
1 L.Muz.S.Toduta - STR.PARIS NR.60	158758	BUC	1,00					145.948,00	145.948,00			
2 L.Muz.S.Tod-STR.PARIS NR.60	158759	BUC	1,00					644.648,20	644.648,20			
3 L.Muz.S.Toduta - STR.PARIS NR.60	158761	ELC	1,00					5.205,54	5.205,54			
4 L.Muz.S.Toduta - STR.PARIS NR.60	158762	BUC	1,00					110.828,88	110.828,88			
5 L.Muz.S.Toduta - STR.PARIS NR.60	158763	BUC	1,00					959.853,09	959.853,09			
6 L.Muz.S.Toduta - STR.PARIS NR.60	158772	BUC	1,00					1.814,00	1.814,00			
7 L.Muz.S.Toduta - STR.PARIS NR.60	158773	BUC	1,00					222.722,50	222.722,50			
8 L.Muz.S.Tod-STR.PARIS NR.60	158775	BUC	1,00					712.859,75	712.859,75			
9 L.Muz.S.Tod-STR.PARIS NR.60	158779	BUC	1,00					3.005.805,11	3.005.805,11			
10 L.Muz.S.Tod-STR.PARIS NR.60	158780	BUC	1,00					24.587,22	24.587,22			
11 L.Muz.S.Tod-STR.PARIS NR.60	158781	BUC	1,00					2.224.065,21	2.224.065,21			
12 L.Muz.S.Tod-STR.PARIS NR.60	158783	BUC	1,00					1.408.722,30	1.408.722,30			
13 L.Muz.S.Tod-STR.PARIS NR.60	158784	BUC	1,00					62.590,00	62.590,00			
14 L.Muz.S.Tod-STR.PARIS NR.60	158785	BUC	1,00					6.500,54	6.500,54			
Total pagina									9.951.250,67			

CONFORM CU ORIGINALUL



HOTĂRÂREA NR. 143
din 27 mai 2008

privind însușirea Inventarului bunurilor care alcătuiesc
domeniului public al Județului Cluj la data de 31.12.2007

Consiliul Județean Cluj;

Analizând proiectul de hotărâre privind însușirea Inventarului bunurilor care alcătuiesc
domeniului public al Județului Cluj la data de 31.12.2007, propus de președintele Consiliului
Județean Cluj;

Tinând cont de prevederile:

- art. 91 alin. (1) lit. f) și ale art. 120 din Legea administrației publice locale nr. 215/2001, republicată, cu modificările și completările ulterioare;
- art. 21 alin. (2) din Legea privind proprietatea publică și regimul juridic al acesteia nr. 213/1998, cu modificările și completările ulterioare;
- art. 5 din Legea privind protejarea patrimoniului cultural național mobil nr. 182/2000, cu modificările și completările ulterioare;
- art. 166 alin. (4²) din Legea învățământului nr. 84/1995, republicată, cu modificările și completările ulterioare;
- art. 1 din O.G. nr. 70/2002 privind administrarea unităților sanitare publice de interes județean și local, cu modificările și completările ulterioare;
- Legii serviciului de alimentare cu apă și de canalizare nr. 241/2006, cu modificările și completările ulterioare;
- Hotărârii Guvernului nr. 867/2002 privind trecerea unor imobile din domeniul privat al statului și din administrarea Ministerului Sănătății și Familiei în domeniul public al județelor și în administrarea consiliilor județene respective;
- Hotărârii Guvernului nr. 548/1999 privind aprobarea Normelor tehnice pentru întocmirea inventarului bunurilor care alcătuiesc domeniul public al comunelor, orașelor, municipiilor și județelor;
- Hotărârii Guvernului nr. 1031/1999 pentru aprobarea Normelor metodologice privind înregistrarea în contabilitate a bunurilor care alcătuiesc domeniul public al statului și al unităților administrativ-teritoriale;
- Hotărârii Guvernului nr. 969/2002 privind atestarea domeniului public al Județului Cluj, precum și al municipiilor, orașelor și comunelor din Județul Cluj, cu modificările și completările ulterioare;
- Hotărârii Consiliul Județean Cluj nr. 14/2001 privind aprobarea inventarului bunurilor ce aparțin domeniului public al Județului Cluj, cu modificările și completările ulterioare;

Fiind îndeplinite prevederile cuprinse în art. 44, art. 45 și art. 94-98 din Legea administrației publice locale nr. 215/2001, republicată, cu modificările și completările ulterioare;

În temeiul drepturilor conferite prin art. 115 alin. (1) lit. c) din Legea administrației publice locale nr. 215/2001, republicată, cu modificările și completările ulterioare;

hotărăște:

Art. 1. (1) Se însușește Inventarul bunurilor care alcătuiesc domeniului public al Județului Cluj la data de 31.12.2007, conform Anexelor nr. 1 - 32 care fac parte integrantă din prezenta hotărâre.



(2) Bunurile care alcătuiesc domeniului public al Județului Cluj sunt date în administrarea Consiliului Județean Cluj precum și în administrarea sau concesiunea instituțiilor publice, serviciilor publice, regiilor autonome și societăților comerciale de interes județean și a altor autorități și instituții publice, conform anexelor la prezenta hotărâre.

Art. 2. (1) Bunurile care alcătuiesc domeniului public al Județului Cluj și sunt date în administrarea Consiliului Județean Cluj sau sunt concesionate, se înregistrează în evidențele contabile de către Direcția Economică, în conformitate cu prevederile legale în vigoare.

(2) Bunurile care alcătuiesc domeniului public al Județului Cluj și sunt date în administrarea unor instituții publice, servicii publice, regii autonome și societăți economice de interes județean și a altor autorități și instituții publice, se înregistrează în evidențele contabile de către acestea, în conformitate cu prevederile legale în vigoare.

(3) Modificările și completările intervenite în Inventarul bunurilor care alcătuiesc domeniul public al Județului Cluj, se aprobă prin hotărâre a consiliului județean și se comunică Regiei Autonome de Administrare a Domeniului Public și Privat a Județului Cluj precum și titularului dreptului de administrare în vederea înregistrării acestora în evidențele contabile, în conformitate cu prevederile legale în vigoare.

Art. 3. (1) Regia Autonomă de Administrare a Domeniului Public și Privat a Județului Cluj ține evidența centralizată a bunurilor care alcătuiesc domeniului public al Județului Cluj și operează în Inventarul bunurilor care alcătuiesc domeniului public al Județului Cluj orice modificare și completare aprobată de consiliul județean.

(2) În urma activității de inventariere anuală, titularii dreptului de administrare, vor comunica Regiei Autonome de Administrare a Domeniului Public și Privat a Județului Cluj eventualele modificări privind codul de clasificare, denumirea, elementele de identificare, anul dobândirii, valoarea de inventar și situația juridică actuală a bunurilor care alcătuiesc domeniul public al Județului Cluj date în administrarea acestora.

Art. 4. Titularii dreptului de administrare asupra bunurilor care alcătuiesc domeniului public al Județului Cluj vor lua măsurile necesare în vederea întocmirii documentațiilor tehnico-cadastrale necesare pentru înscrierea acestor bunuri în evidențele cadastral-juridice, prevăzând în acest sens sumele necesare în bugetele proprii, precum și pentru însușirea acestor documentații de către Consiliul Județean Cluj, prin hotărâre.

Art. 5. Cu punerea în aplicare a prevederilor prezentei hotărâri se încredințează președintele Consiliului Județean Cluj prin Direcția de Administrație Publică și Juridică, Direcția Economică, Regia Autonomă de Administrare a Domeniului Public și Privat al Județului Cluj, instituțiile publice, serviciile publice, regiile autonome și societățile comerciale nominalizate prin prezenta hotărâre.

Art. 6. Prezenta hotărâre se comunică Direcției de Administrație Publică și Juridică, Direcției Economice, Direcției Tehnice, Direcției de Urbanism, Regiei Autonome de Administrare a Domeniului Public și Privat al Județului Cluj, instituțiilor publice, serviciilor publice, regiilor autonome și societăților comerciale nominalizate prin prezenta hotărâre, precum și Instituției Prefectului Județului Cluj.

PREȘEDINTE,

Marius-Petru Nicoară

Contrasemnează:
SECRETAR AL JUDEȚULUI,

Măricea Pop

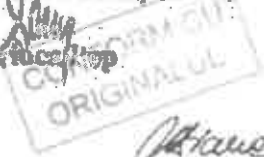

Stavru



Județul Cluj

Anexa nr. 6

COMISIA SPECIALĂ PENTRU ÎNTOCMIREA
INVENTARULUI BUNURILOR CARE ALCĂTUESC DOMENIUL PUBLIC
AL JUDEȚULUI CLUJ

Instituție de Control al Județului Cluj
prin Hotărârea nr. 143/2008



Președintele Consiliului Județean Cluj

INVENTARUL

bunurilor care aparțin domeniului public al județului Cluj
aflate în administrarea Școlii Speciale - Centrul de Resurse și Documentare privind Educația Incluzivă/Integrată Cluj-Napoca

Secțiunea I Bunuri imobile						
Nr. crt.	Codul de clasificare	Denumirea bunului	Zilimentele de identificare	Anul de înscris, după caz, al diferiților foioșorți	Valoarea de inventar - lei -	Situația juridică - art. 611
0	1					
	1.6.2.	Clădire				
			Cluj-Napoca, str. București nr. 32, Sc-520,00 mp, Sdscifurată-2080,00 mp, P+3E, 22 săli clasă, 3 ateliere școli, 7 cabinete, 1 laborator, sală calculator.	1997	1.295.348,85	OUG 206/2000 Legea 213/1998 HG 969/2002
		Teren	Cluj-Napoca, str. București nr. 32, S- 1405,00 mp	1997		OUG 206/2000 Legea 213/1998 HG 969/2002

COMISIA CU
ȘEFULUI



HOTĂRÂRE

pentru modificarea Hotărârii Consiliului Județean Cluj nr. 143/2008 privind însușirea Inventarului bunurilor care alcătuiesc domeniul public al Județului Cluj, cu modificările și completările ulterioare

Consiliul Județean Cluj, întrunit în ședință ordinară;

Având în vedere Referatul de aprobare cu nr. 7936/2017 la Proiectul de hotărâre pentru modificarea Hotărârii Consiliului Județean Cluj nr. 143/2008 privind însușirea Inventarului bunurilor care alcătuiesc domeniul public al Județului Cluj, cu modificările și completările ulterioare, propus de președintele Consiliului Județean Cluj, domnul Alin Tișe, însoțit de Rapoartele compartimentelor de resort din cadrul aparatului de specialitate al Consiliului Județean Cluj cu nr. 7936/2017 și de Rapoartele Comisilor de specialitate nr. 4 și 5;

În conformitate cu prevederile:

- > art. 91 alin. (1) lit. c), ale art. 119-120 și ale art. 122-123 din Legea administrației publice locale nr. 215/2001, republicată, cu modificările și completările ulterioare;**
- > art. 867-868 din Legea privind Codul civil nr. 287/2009, republicată, cu modificările și completările ulterioare;**
- > Legii privind bunurile proprietate publică nr. 213/1998, cu modificările și completările ulterioare;**
- > Legii cadastrului și a publicității imobiliare nr. 7/1996, republicată, cu modificările și completările ulterioare;**
- > Legii educației naționale nr. 1/2011, cu modificările și completările ulterioare;**
- > Legii privind normele de tehnică legislativă pentru elaborarea actelor normative nr. 24/2000, republicată, cu modificările și completările ulterioare;**
- > Hotărârii Guvernului pentru aprobarea Normelor metodologice privind înregistrarea în contabilitate a bunurilor care alcătuiesc domeniul public al statului și al unităților administrativ-teritoriale nr. 1031/1999, cu modificările și completările ulterioare;**
- > Ordinului Ministrului Finanțelor Publice pentru aprobarea Precizărilor privind întocmirea și actualizarea inventarului centralizat al bunurilor din domeniul public al statului nr. 1718/2011, cu modificările și completările ulterioare;**
- > Ordinului Directorului general al Agenției Naționale de Cadastru și Publicitate Imobiliară cu nr. 700/2014, privind aprobarea Regulamentului de avizare, recepție și înscriere în evidențele de cadastru și carte funciară, cu modificările și completările ulterioare;**

Fiind îndeplinite prevederile cuprinse la art. 94-98, coroborate cu cele ale art. 44-46, din Legea administrației publice locale nr. 215/2001, republicată, cu modificările și completările ulterioare;

În temeiul drepturilor conferite prin art. 97 alin. (1) și prin art. 115 alin. (1) lit. c) din Legea administrației publice locale nr. 215/2001, republicată, cu modificările și completările ulterioare;

hotărăște:

Art. 1 Se însușește documentația cadastrală privind imobilul situat în Municipiul Cluj-Napoca, str. Claișilor nr. 3-5, înscris în Cartea funciară nr. 252379 Cluj-Napoca cu numărul cadastral 6485/1/1, aflat în domeniul public al Județului Cluj și în administrarea Spitalului Clinic Județean de Urgență Cluj, documentație cuprinsă în anexa nr. 1 care face parte integrantă din prezenta hotărâre.

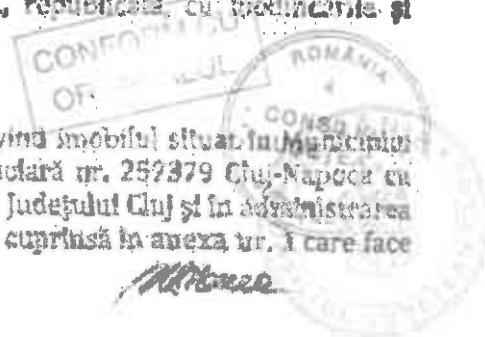

Art. II. Se emite acordul Județului Cluj pentru înscrierea în cartea funciară a documentației cadastrale prevăzute la articolul I, întocmite pentru:

- a) re poziționarea parcelei cu număr cadastral 8485/1/1;
- b) modificarea suprafeței imobilului în cauză conform măsurătorilor efectuate;
- c) înscrierea în cartea funciară a construcțiilor existente;
- d) înscrierea în cartea funciară a dreptului de administrare a Spitalului Clinic Județean de Urgență Cluj și a Spitalului Clinic de Pneumoftiziologie "Leon Daniello" Cluj-Napoca asupra imobilelor în cauză.

Art. III. Hotărârea Consiliului Județean Cluj nr. 143/2008 privind însușirea Inventarului bunurilor care alcătuiesc domeniului public al Județului Cluj, cu modificările și completările ulterioare, se modifică după cum urmează:

1. Anexa nr. 2 - „Inventarul bunurilor care aparțin domeniului public al Județului Cluj, aflate în administrarea Liceului Special pentru Deficienți de Vedere Cluj-Napoca”, se modifică și se înlocuiește cu anexa nr. 2 care face parte integrantă din prezenta hotărâre.

2. Anexa nr. 3 - „Inventarul bunurilor care aparțin domeniului public al Județului Cluj, aflate în administrarea Liceului Tehnologic Special pentru Deficienți de Auz Cluj-Napoca”, se modifică și se înlocuiește cu anexa nr. 3 care face parte integrantă din prezenta hotărâre.

3. Anexa nr. 4 - „Inventarul bunurilor care aparțin domeniului public al Județului Cluj, aflate în administrarea Liceului tehnologic „SAMUS” Cluj-Napoca”, se modifică și se înlocuiește cu anexa nr. 4 care face parte integrantă din prezenta hotărâre.

4. Anexa nr. 6 - „Inventarul bunurilor care aparțin domeniului public al Județului Cluj, aflate în administrarea Școlii Gimnaziale Speciale Centru de Resurse și Documentare în Educația Incluzivă/Integrată Cluj-Napoca”, se modifică și se înlocuiește cu anexa nr. 5 care face parte integrantă din prezenta hotărâre.

5. Anexa nr. 7 - „Inventarul bunurilor care aparțin domeniului public al Județului Cluj, aflate în administrarea Școlii Gimnaziale Speciale pentru Deficienți de Auz Kozmutza Flóra Cluj-Napoca”, se modifică și se înlocuiește cu anexa nr. 6 care face parte integrantă din prezenta hotărâre.

6. Anexa nr. 8 - „Inventarul bunurilor care aparțin domeniului public al Județului Cluj, aflate în administrarea Școlii Speciale Huedin”, se modifică și se înlocuiește cu anexa nr. 7 care face parte integrantă din prezenta hotărâre.

7. Anexa nr. 9 - „Inventarul bunurilor care aparțin domeniului public al Județului Cluj, aflate în administrarea Școlii Gimnaziale Speciale Dej”, se modifică și se înlocuiește cu anexa nr. 8 care face parte integrantă din prezenta hotărâre.

8. Anexa nr. 10 - „Inventarul bunurilor care aparțin domeniului public al Județului Cluj, aflate în administrarea Școlii Speciale "Transilvania" Baciu”, se modifică și se înlocuiește cu anexa nr. 9 care face parte integrantă din prezenta hotărâre.

9. Anexa nr. 11 - „Inventarul bunurilor care aparțin domeniului public al Județului Cluj, aflate în administrarea Grădiniței Speciale Cluj-Napoca, se modifică și se înlocuiește cu anexa nr. 10 care face parte integrantă din prezenta hotărâre.

10. Anexa nr. 17 - „Inventarul bunurilor care aparțin domeniului public al Județului Cluj, aflate în administrarea Spitalului Clinic Județean de Urgență Cluj”, se modifică și se înlocuiește cu anexa nr. 11 care face parte integrantă din prezenta hotărâre.

11. Anexa nr. 20 - „Inventarul bunurilor care aparțin domeniului public al Județului Cluj, aflate în administrarea Spitalului Clinic de Pneumoftiziologie "Leon Daniello" Cluj-Napoca”, se modifică și se înlocuiește cu anexa nr. 12 care face parte integrantă din prezenta hotărâre.

Art. IV. Se mandatează conducătorii entităților publice prevăzute în anexele nr. 2-12 la prezenta hotărâre pentru elaborarea documentațiilor cadastrale necesare înscrierii în cartea funciară sau actualizării datelor de identificare a imobilelor care aparțin domeniului public al Județului Cluj cuprinse în prezenta hotărâre.



Art. V. Se mandatează președintele Consiliului Județean Cluj, precum și conducătorii entităților publice prevăzute în anexele nr. 2-12 la prezenta hotărâre, pentru depunerea la Oficiul de Cadastru și Publicitate Imobiliară Cluj a documentațiilor cadastrale elaborate pentru imobilele prevăzute în anexele nr. 1-12 la prezenta hotărâre.

Art. VI. Cu punerea în aplicare a prevederilor prezentei hotărâri se încredințează președintele Consiliului Județean Cluj, prin Direcția Generală Buget-Finanțe, Resurse Umane; Direcția Juridică; Direcția de Administrare a Domeniului Public și Privat al Județului Cluj; precum și Liceul Special pentru Deficienți de Vedere Cluj-Napoca; Liceul Tehnologic Special pentru Deficienți de Auz Cluj-Napoca; Liceul tehnologic „SAMUS” Cluj-Napoca; Școala Gimnazială Specială Centru de Resurse și Documentare în Educația Incluzivă/Integrată Cluj-Napoca; Școala Gimnazială Specială pentru Deficienți de Auz Kozmutza Flóra Cluj-Napoca; Școala Specială Huedin; Școala Gimnazială Specială Dej; Școala Specială „Transilvania” Baciu; Grădinița Specială Cluj-Napoca; Spitalul Clinic Județean de Urgență Cluj și Spitalul Clinic de Pneumoftiziologie „Leon Danielescu” Cluj-Napoca.

Art. VII. Prezenta hotărâre se comunică prin intermediul secretarului județului, în termenul prevăzut de lege, Direcției Generale Buget-Finanțe, Resurse Umane; Direcției Juridice; Direcției de Administrare a Domeniului Public și Privat al Județului Cluj; Liceului Special pentru Deficienți de Vedere Cluj-Napoca; Liceului Tehnologic Special pentru Deficienți de Auz Cluj-Napoca; Liceului Tehnologic „SAMUS” Cluj-Napoca; Școlii Gimnaziale Speciale Centru de Resurse și Documentare în Educația Incluzivă/Integrată Cluj-Napoca; Școlii Gimnaziale Speciale pentru Deficienți de Auz Kozmutza Flóra Cluj-Napoca; Școlii Speciale Huedin; Școlii Gimnaziale Speciale Dej; Școlii Speciale „Transilvania” Baciu; Grădiniței Speciale Cluj-Napoca; Spitalului Clinic Județean de Urgență Cluj; Spitalului Clinic de Pneumoftiziologie „Leon Danielescu” Cluj-Napoca, precum și Prefectului Județului Cluj și se aduce la cunoștință publică prin afișare la sediul Consiliului Județean Cluj și postare pe pagina de internet „www.cjcluj.ro”.

PREȘEDINTE
Țișe Alin



Contrasemnează:
SECRETAR AL JUDEȚULUI,
Gaci Simona



CONFORM CU
ORIGINALUL



Nr. 80 din 28 aprilie 2017

Prezenta hotărâre a fost adoptată cu respectarea prevederilor legale privind majoritatea de voturi, astfel: 32 voturi „pentru” și 2 consilieri județeni nu au votat. Consilieri județeni prezenți: 34 din totalul de 36 consilieri județeni în funcție.

ROMANIA
JUDETUL CLUJ
CONSILIUL JUDETEAN

Acte nr. 5
la Hotărârea nr. 30/2017

COMISIA SPECIALĂ PENTRU ÎNTOCMIREA
INVENTARULUI BUNURILOR CARE ALCĂTUESC DOMENIUL PUBLIC
AL JUDEȚULUI CLUJ

Împost de Consiliul Județean Cluj
prin Hotărârea nr. 90/2017

INVENTARUL

bunurilor care aparțin domeniului public al Județului Cluj, aflate în stăruirea Consiliului Județean Cluj
prin Consiliul de Administrație al Școlii Gimnaziale Speciale Centrul de Resurse și Documentare în Educația Incluzivă/Integrată Cluj-Napoca
(Anexa nr. 6 la Hotărârea Consiliului Județean Cluj nr. 143/2008)

Secțiunea I Bunuri încalate						
Nr. crt.	Codul de clasificare	Descrierea bunului	Elementele de identificare	Anul dobândirii sau, după caz, al dării în folosință	Valoarea de inventar - lei -	Situația juridică actuală/denumire act de proprietate sau alte acte doveditoare
0	I 1.6.2.	2 Construcție pentru învățământ	3 Clădire școlii situate în municipiul Cluj-Napoca, str. București nr. 32, compus din 57 încăperi în suprafață de 1280 mp și dependințe (grupuri sociale, hol, casa scării) încăperi în suprafață de 800 mp, construită pe fundație din beton cu zidărie din prefabricate de beton și acoperiș din tablă, având ca angie de înălțime: P+3, identificată cu nr. cadastral/topo-figa nr. cadastral, fișă CF	4 1977	5 3.408.676,00	6 Domeniul public al județului Cluj potrivit Legii nr. 213/1998, art. 112 alin.(3) din Legea educației naționale nr. 1/2011, cu modificările și completările ulterioare, Hotărârea Consiliului Județean Cluj nr. 14/2001, Hotărârea Consiliului Județean Cluj nr. 42/2001 de aprobare a Protocolului nr. 3959/2001 și Hotărârea Consiliului Județean Cluj nr. 77/2012



2	Teren	1993	<p>Teren aferent clădirii școlii, situat în municipiul Cluj-Napoca, str. București nr. 32, la suprafață de 1405 mp, fiind în cadastru/topo, fără CF, având următoarele vecinătăți: la N: str. București, la S: teren sport Liceul de Muzică Sigmund Toduș, la V: casă particulară și cantina Liceului de Muzică Sigmund Toduș și la E: PT 116 Mărăști aferent blocurilor D15, D16</p> <p>Donenul public al județului Cluj potrivit Legii nr. 213/1998, art. 112 alin.(3) din Legea educației naționale nr. 1/2011, cu modificările și completările ulterioare, Hotărârea Consiliului Județean Cluj nr. 14/2001, Hotărârea Consiliului Județean Cluj nr. 42/2001 de aprobare a Protocolului nr. 3959/2001 și Hotărârea Consiliului Județean Cluj nr. 77/2012</p>
---	-------	------	---

PRESEDINTE

Tyș Alin



Contrașemnează:

SECRETAR AL JUDEȚULUI

Gaci Simona



Intralegis 5.2 - CTCE Piatra Neamț, 2017
www.ctce.ro

ORDONANȚA DE URGENȚĂ nr. 206 din 15 noiembrie 2000
pentru modificarea și completarea Legii învățământului nr. 84/1995

EMITENT: GUVERNUL

PUBLICAT ÎN: MONITORUL OFICIAL nr. 594 din 22 noiembrie 2000

Data intrării în vigoare: 22 Noiembrie 2000

În temeiul prevederilor art. 114 alin. (4) din Constituția României,
Guvernul României adopta prezenta ordonanță de urgență.

ART. 1

Legea învățământului nr. 84/1995, republicată în Monitorul Oficial al României,
Partea I, nr. 306 din 10 septembrie 1999, cu modificările și completările ulterioare,
se modifica și se completează după cum urmează:

1. Alineatele (4¹) și (4²) ale articolului 166 vor avea următorul cuprins:

"(4¹) Terenurile și clădirile în care își desfășoară activitatea unitățile de învățământ preuniversitar de stat - grădinițe, școli generale (primare și gimnaziale), licee, grupuri școlare, seminarii teologice, școli profesionale și școli postliceale - fac parte din domeniul public al comunelor, orașelor și municipiilor în a căror rază teritorială își desfășoară activitatea. Celelalte componente ale bazei materiale sunt de drept proprietatea unităților de învățământ preuniversitar de stat.

(4²) Terenurile și clădirile în care își desfășoară activitatea unitățile de învățământ special de stat fac parte din domeniul public județean, respectiv al municipiului București, și sunt în administrarea consiliului județean, respectiv a consiliilor locale ale sectoarelor municipiului București, în a căror rază teritorială își desfășoară activitatea. Celelalte componente ale bazei materiale ale unităților de învățământ special de stat sunt de drept proprietatea acestora."

2. După alineatul (4⁴) al articolului 166 se introduce alineatul (4⁵) cu următorul cuprins:

"(4⁵) Terenurile și clădirile în care își desfășoară activitatea unitățile și instituțiile de învățământ preuniversitar de stat din subordinea Ministerului Educației Naționale, ale căror cheltuieli de întreținere, funcționare și dezvoltare se finanțează de la bugetul de stat, fac parte din domeniul public al statului. Celelalte componente ale bazei materiale sunt de drept proprietatea unităților și instituțiilor respective."

3. După alineatul (4⁵) al articolului 166 se introduce alineatul (4⁶) cu următorul cuprins:

"(4⁶) Terenurile și clădirile preluate în mod abuziv de stat după data de 4 septembrie 1940 de la persoane fizice sau juridice fac parte din domeniul privat al statului în condițiile legii și pot face obiectul unor acte normative de restituire."

4. Alineatele (1) și (3) ale articolului 167 vor avea următorul cuprins:

"Art. 167. - (1) Ministerul Educației Naționale, prin inspectoratele școlare, asigură, cu sprijinul material al consiliilor locale, funcționarea tutuzor unităților din învățământul preuniversitar de stat.

(3) Cluburile, taberele școlare, palatele copiilor, inspectoratele școlare, casele corpului didactic, precum și alte instituții de stat subordonate Ministerului Educației Naționale se finanțează din bugetul acestuia."

5. După alineatul (2) al articolului 167 se introduce alineatul (2¹) cu următorul cuprins:

"(2¹) Finanțarea cheltuielilor de funcționare, întreținere și reparare a unităților de învățământ special de stat, precum și finanțarea cheltuielilor determinate de drepturile acordate, potrivit legii, copiilor și tinerilor din instituțiile de învățământ special de stat, cu excepția celor cuprinse la alin. (4) și (5), este asigurată cu prioritate de consiliile județene și de Consiliul General al Municipiului București din bugetele acestora, precum și din resursele proprii ale respectivei unități. Decontarea cheltuielilor alocate se face de consiliile județene, respectiv Consiliul General al Municipiului București, în baza documentației prezentate de unitățile școlare."

ART. 2

Lista cuprinzând unele bunuri care alcătuiesc domeniul public al statului și al unităților administrativ-teritoriale, anexa la Legea nr. 213/1998 privind proprietatea publică și regimul juridic al acesteia, publicată în Monitorul Oficial al României, Partea I, nr. 448 din 24 noiembrie 1998, se completează la pct. I, II și III conform prevederilor art. 1.

PREȘEDINTELE
CONSILIULUI CONȘTIINȚĂȚII
ROMÂNIEI

- p. Ministrul educației naționale,
Adrian Gorun,
secretar de stat
- p. Ministrul funcției publice,
Marian Parjol,
secretar de stat
- Ministrul finanțelor,
Decebal Traian Remes
- Ministrul lucrărilor publice
și amenajării teritoriului,
Nicolae Noica

Intralegis 6.2 - CTCE Piatra Neamt, 2017
www.ctce.ro

HOTĂRÂRE nr. 193 din 9 februarie 2006
pentru modificarea și completarea Hotărârii Guvernului nr. 969/2002 privind
atestarea domeniului public al județului Cluj, precum și al municipiilor, orașelor și
comunelor din județul Cluj, cu excepția municipiului Cluj-Napoca

EMITENT: GUVERNUL

PUBLICAT ÎN: MONITORUL OFICIAL nr. 248 din 20 martie 2006

Data intrării în vigoare: 20 Martie 2006

În temeiul art. 108 din Constituția României, republicată,
Guvernul României adoptă prezenta hotărâre.

ARTICOL UNIC

Hotărârea Guvernului nr. 969/2002 privind atestarea domeniului public al
județului Cluj, orașelor și comunelor, orașelor și comunelor din județul Cluj, cu
excepția municipiului Cluj-Napoca, publicată în Monitorul Oficial al României, Partea
I, nr. 684 și 684 bis din 17 septembrie 2002, cu modificările ulterioare, se modifică
și se completează după cum urmează:

1. Titlul hotărârii va avea următorul cuprins:

"HOTĂRÂRE

privind atestarea domeniului public al județului Cluj,
precum și al municipiilor, orașelor și comunelor
din județul Cluj"

2. Articolul unic va avea următorul cuprins:

"Articol unic. - Se atestă apartenența la domeniul public al județului Cluj,
precum și al municipiilor, orașelor și comunelor din județul Cluj a bunurilor cuprinse
în anexele nr. 1-80 care fac parte integrantă din prezenta hotărâre."

3. După anexa nr. 1 se introduce o nouă anexă, anexa nr. 1¹, cu titlul
"Inventarul bunurilor care aparțin domeniului public al municipiului Cluj-Napoca",
având conținutul prevăzut în anexa*) la prezenta hotărâre.

*) Anexa se publică ulterior în Monitorul Oficial al României, Partea I, nr. 248
bis în afara abonamentului, care se poate achiziționa de la Centrul pentru relații cu
publicul al Regiei Autonome "Monitorul Oficial", București, șos. Panduri nr. 1.

PRIM-MINISTRU

CĂLIN POPESCU-TĂRICEANU

Contrasemnează:

p. Ministrul administrației și internelor,
Paul Victor Dobre,
secretar de stat

Ministrul finanțelor publice,
Sebastian Teodor Gheorghe Vlădescu

București, 9 februarie 2006.
Nr. 193.

INVENTAR DE COORDONATE

1	587655.921	393307.118	332.751	G
2	587668.12	393304.951	332.899	25
4	587667.36	393303.278	333.14	GAZ
5	587667.592	393299.907	333.157	GAZ
6	587667.516	393298.515	333.137	GAZ
9	587662.25	393296.585	333.172	25
10	587657.427	393294.098	333.184	25
11	587655.223	393293.307	333.18	25
16	587653.791	393291.644	332.956	P
18	587654.354	393299.614	332.857	P
20	587655.888	393300.935	332.865	P
22	587665.245	393304.027	332.89	P
25	587668.528	393311.37	333.023	25
26	587668.616	393314.068	333.12	25
27	587668.229	393319.166	333.148	25
28	587667.753	393326.169	333.253	25
29	587665.935	393330.748	333.232	25
30	587664.785	393332.952	333.037	25
31	587664.313	393326.095	333.332	8
32	587666.87	393324.678	333.291	30
36	587662.067	393315.801	333.007	8
40	587647.118	393317.779	332.812	T
41	587644.352	393315.337	332.875	SV
42	587654.982	393314.603	332.818	SV
44	587663.693	393313.92	333.048	SV
46	587663.633	393310.448	332.855	7
47	587668.454	393310.074	332.893	7
48	587645.219	393307.342	332.874	P
49	587645.871	393306.508	332.866	P
51	587619.127	393303.503	332.581	G
52	587617.448	393302.976	332.879	25
54	587635.174	393302.41	332.994	8
57	587637.939	393307.958	332.756	P
58	587636.764	393307.219	332.762	P
59	587636.306	393302.965	332.796	P
67	587631.249	393316.257	332.805	P
68	587631.448	393319.976	332.889	8
70	587625.129	393320.467	332.833	8
72	587625.383	393317.295	332.778	8
73	587628.407	393317.716	332.817	SC
76	587618.068	393315.33	332.849	25
77	587618.483	393323.73	332.815	25
78	587617.212	393326.481	332.876	25
79	587614.735	393331.148	332.955	25
80	587619.666	393333.751	332.932	25
81	587624.285	393337.472	333.091	25
82	587623.847	393330.073	332.926	8

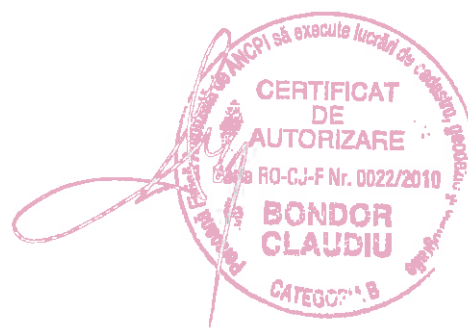

83	587623.659	393326.719	332.865	8
84	587625.522	393326.613	332.863	8
85	587624.286	393320.578	332.792	T
87	587622.699	393325.983	332.81	T
90	587623.163	393335.346	332.924	T
92	587624.636	393335.276	332.959	T
93	587630.437	393350.71	333.358	30
94	587630.733	393352.952	333.415	25
95	587629.026	393351.436	333.427	25
96	587628.67	393343.285	333.236	25
97	587626.671	393340.235	333.109	25
98	587626.108	393335.104	333.103	8
105	587634.776	393344.485	333.344	25
106	587636.142	393341.826	333.125	25
107	587632.174	393339.278	333.11630	
112	587647.703	393339.716	333.062	P
113	587647.359	393334.659	333.079	P
114	587639.188	393335.251	333.078	P
115	587639.562	393340.329	333.054	P
116	587655.772	393335.516	332.947	SC
118	587653.582	393334.683	333.454	SC
120	587652.492	393334.273	332.974	T
121	587652.912	393340.445	332.953	T
122	587648.535	393340.905	332.958	T
124	587658.336	393339.841	332.971	25
125	587660.94	393339.533	332.977	25
126	587662.111	393337.943	332.996	25
127	587662.719	393336.999	333.026	25
128	587664.158	393332.518	333.091	8
130	587632.008	393345.201	333.322	GUN
131	587633.826	393346.255	333.35	GUN
132	587630.786	393347.669	333.306	GUN
34	587663.746	393317.753	333.189	7
133	587655.937	393340.411	0	Grf
134	587623.897	393302.875	0	Grf
135	587623.924	393303.264	0	Grf
136	587643.094	393302.33	0	Grf
137	587642.774	393298.921	0	Grf
138	587645.526	393298.529	0	Grf
139	587645.023	393291.187	0	Grf
140	587652.454	393290.74	0	Grf
141	587655.331	393290.564	0	Grf

Intocmit: BONDOR CLAUDIU
Aut. RO-CJ-F NR.0022

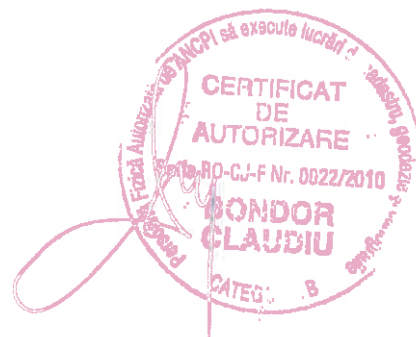

CALCULUL SUPRAFETEI

Parcela (1)

Nr. Pct.	Coordonate pct.de contur		Lungimi laturi D(i, i+1)
	X [m]	Y [m]	
0	1	2	3
25	587668.528	393311.37	2.699
26	587668.616	393314.068	5.113
27	587668.229	393319.166	7.019
28	587667.753	393326.169	4.927
29	587665.935	393330.748	2.486
30	587664.785	393332.952	4.544
127	587662.719	393336.999	1.123
126	587662.111	393337.943	1.975
125	587660.94	393339.533	2.622
124	587658.336	393339.841	2.466
133	587655.937	393340.411	7.418
122	587648.535	393340.905	12.427
106	587636.142	393341.826	2.989
105	587634.776	393344.485	2.009
131	587633.826	393346.255	7.377
94	587630.733	393352.952	2.283
95	587629.026	393351.436	8.159
96	587628.67	393343.285	3.647
97	587626.671	393340.235	3.651
81	587624.285	393337.472	5.931
80	587619.666	393333.751	5.576
79	587614.735	393331.148	5.284
78	587617.212	393326.481	3.03
77	587618.483	393323.73	8.41
76	587618.068	393315.33	12.37
52	587617.448	393302.976	6.45
134	587623.897	393302.875	0.39
135	587623.924	393303.264	19.193
136	587643.094	393302.33	3.424
137	587642.774	393298.921	2.78
138	587645.526	393298.529	7.359
139	587645.023	393291.187	7.444
140	587652.454	393290.74	2.882
141	587655.331	393290.564	2.745
11	587655.223	393293.307	2.342
10	587657.427	393294.098	5.426
9	587662.25	393296.585	5.609
6	587667.516	393298.515	1.394
5	587667.592	393299.907	5.072

S(1)=2097.1mp P=204.476m

Intocmit: BONDOR CLAUDIU

Seria RO-CJ-F Nr. 0022

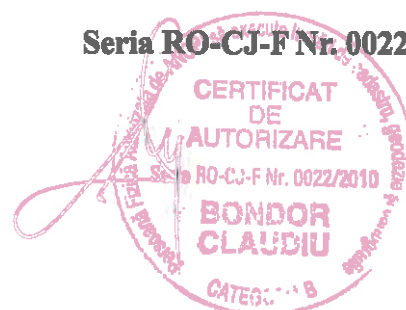

MEMORIU TEHNIC

1.Adresa imobilului: Loc. Cluj-Napoca, str. Bucuresti, nr.32, jud. Cluj.

2.Tipul lucrării: Documentatie cadastrala de prima inscriere.

3.Scurta prezentare a lucrarilor din teren.

a) Operatiuni in faza de documentare a lucrarii:

- studierea documentelor puse la dispozitie de catre solicitant si stabilirea actelor ce trebuiesc procurate pentru intocmirea documentatiei cadastrale.
- parcurgerea si recunoasterea terenului in cauza.
- documentare la OCPI /BCPI CLUJ in legatura cu situatia imobilului.
- procurarea de informatii necesare efectuarii lucrarii: planuri vechi, extrase CF.

b) Localizarea si identificarea imobilului:

Imobilul este situat in loc. Cluj-Napoca, str. Bucuresti, nr.32, jud. Cluj si este inscris in hotararea de consiliu.,avand ca vecini: la N-asociatia de proprietari nr.36 la E- asociatia de proprietari nr.36 la S- nr.cad.324421,și la V- nr.cad.324421

c) Descrierea generala a imobilului:

Imobilul identificat in hotararea de consiliu, este constituit din teren in suprafata de 20976 mp cu categoria de folosinta curti, constructii, terenul fiind imprejmuit pe latura nordica si estica cu gard de beton iar pe latura vestica si sudica cu gard din plasa de sarma.

Pe acest teren este edificata o constructie: C1- Scoala speciala-centru de resurse si documentare privind educatia incluziva -integrata P+3E edificata in anul 1977 cu S.const la sol =572 mp si S.desf.=1716 mp compusa din: Parter- 8 sali,cabinet stomatologic,5 holuri, baie, 2 casa scarii,centrala termica,grup sanitar, dus-spalatorie,lavoare,2 coridoare, 2 wc, 2 debarale, camera oaspeti, capela, sala supraveghere; Etajul 1-14 sali, 2 casa scarii, 2 holuri,coridor,logie,grup sanitar,lavoare, amfiteatru; Etajul 2 - 15 sali, 2 casa scarii, coridor,logie, baie, 2 holuri, grup sanitar, lavoare; Etajul 3 - 14 sali, 2 casa scarii,2 holuri,coridor, logie,grup sanitar, lavoare, magazie. Constructia nu detine certificat de performanta energetica si nu este dotata cu lift.



Foaia de trapez pe care se identifica imobilul este:L-34-48-C-a-4-II

4. Operațiuni topo – cadastrale:

A. Lucrari de teren:

- Metodele si aparatura folosita la masuratori.

- Masuratorile topografice au fost facute prin metoda cinematica cu tehnologie GNSS cu GPS South 82V de dublă frecvență pentru punctele de statie, iar pentru ridicarea punctelor de detaliu s-a folosit metoda Free station cu ajutorul aparatului electrooptic LEICA TC 407. Coordonatele WGS 1984 obtinute cu GPS South 82V de dublă frecvență au fost transcalculate în coordonate STEREO 70 prin programul TRANSDAT.

Sistemul de coordonate – Stereografic 1970.

 Punctele geodezice de sprijin vechi:

CLUJ 5866683.807 391054.388 429.154

 Puncte noi:

GPS1 587618.409 393313.977 332.950

GPS2 587659.144 393306.649 332.836

GPS3 587677.164 393310.100 333.027

 Starea punctelor geodezice vechi -

- Masuratori efectuate in rețeaua de indesire si ridicare si pentru ridicarea detaliilor topografice, clasice si GPS au fost arhivate la executant pe suport magnetic pentru a fi prezentate la solicitarea oficiului teritorial de cadastru.

B. Lucrari de birou:

- Datele au fost prelucrate cu ajutorul programului TopoLT

- Redactarea planului s-a executat cu programul ZWCAD 2011 Professional si TopoLT

- Planul de amplasament si delimitare a imobilului la scara 1:500.

Data întocmirii: 09.05.2017

Persoana fizică autorizată:

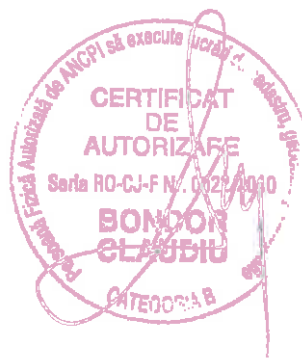

BONDOR CLAUDIU
Seria RO-CJ-F Nr. 0022

RELEVEU CONSTRUCTII
 Loc Cluj Napoca, Str. Bucuresti, nr.3
 scara 1 : 100

ETAJ 1

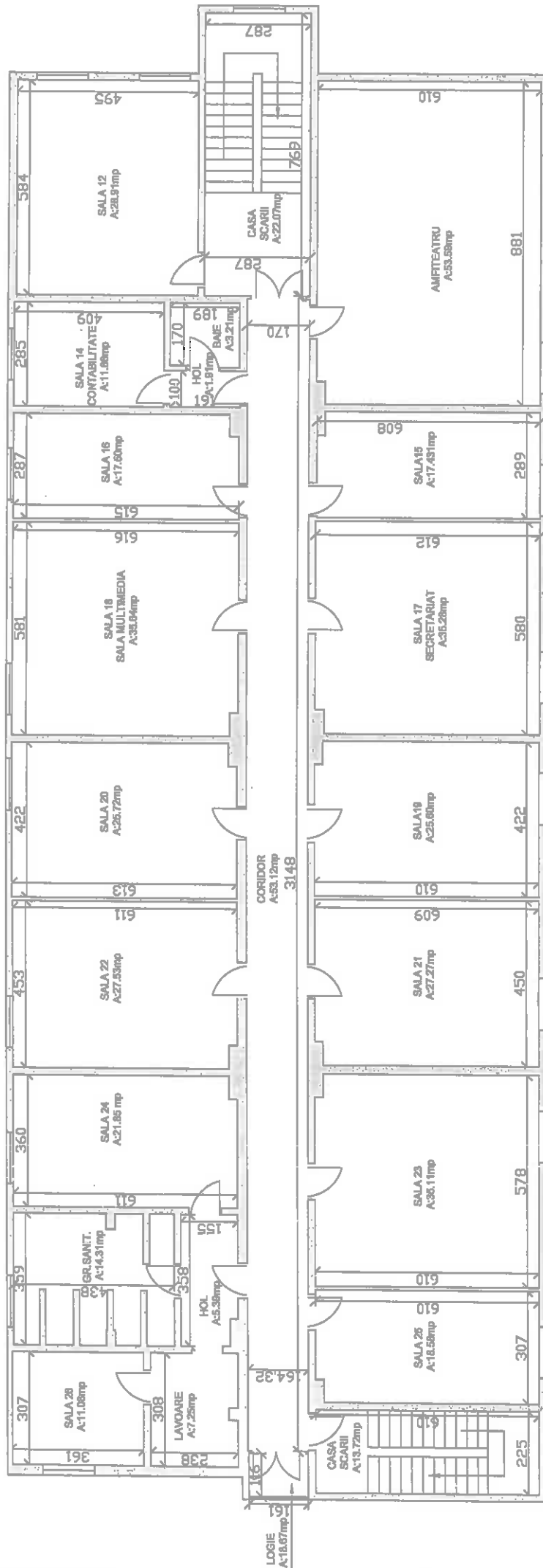

INTOCMIT:
 BONDOR CLAUDIU
 Aut. RO-C-C-F nr.0022

RELEVEU CONSTRUCTII
Loc Cluj Napoca, Str. Bucuresti, nr.3
scara 1 : 100

PARTER

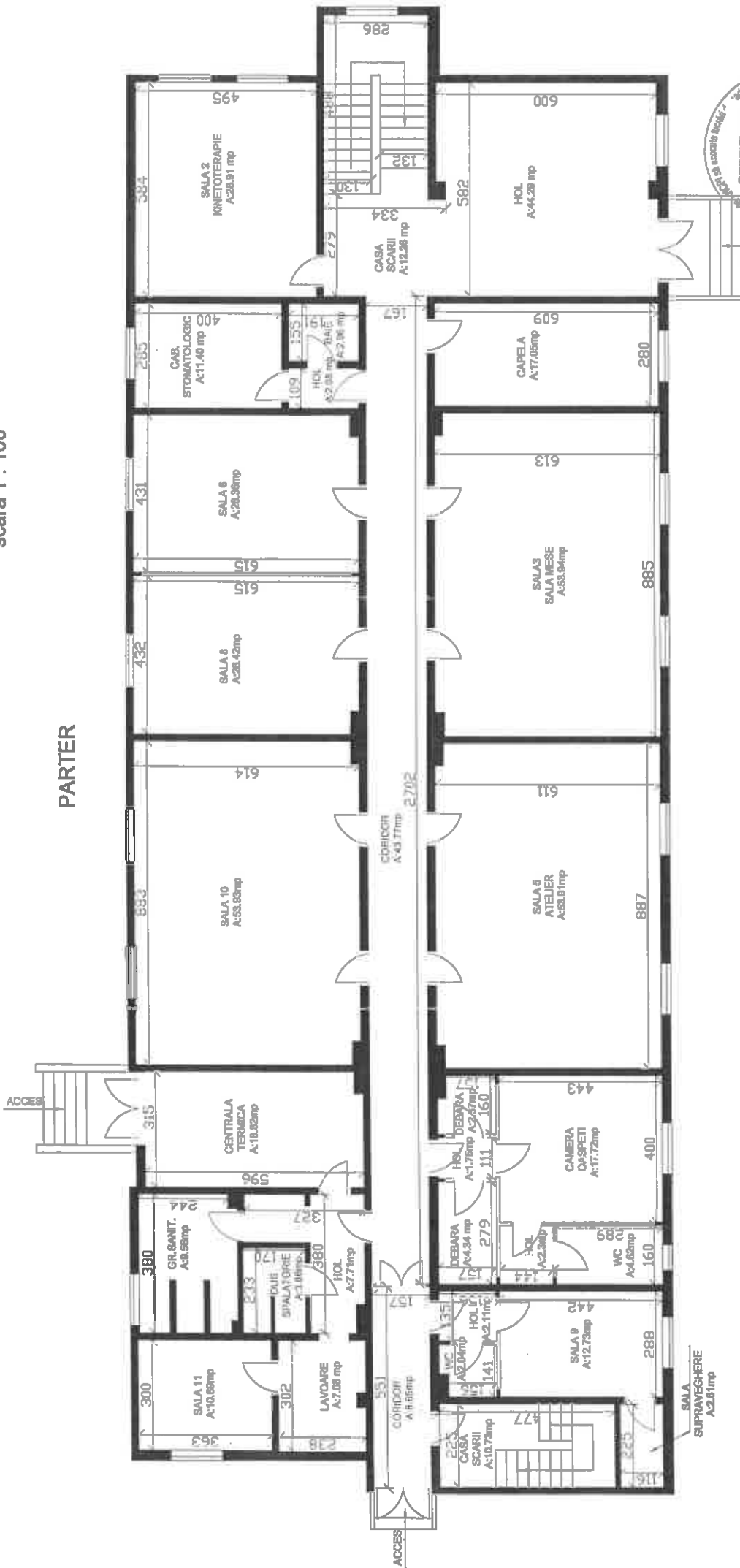

INTOCMIT:
BONDOR CLAUDIU
 Aut. RO-CJ-F nr.0022



RELEVEU CONSTRUCTII
 Loc Cluj Napoca, Str. Bucuresti, nr.3
 scara 1 : 100

ETAJ 2

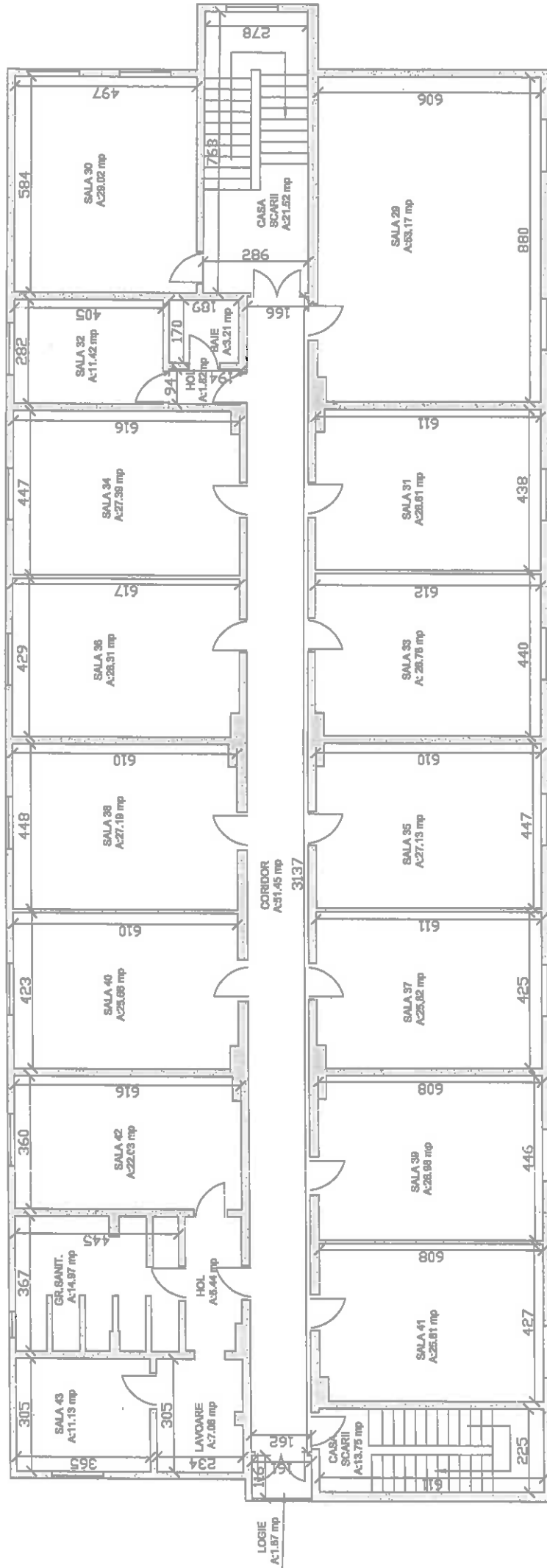

INTOCMIT:
 BONDOR CLAUDIU
 Aut. RO-C-L-F nr.0202

RELEVEU CONSTRUCTII
 Loc Cluj Napoca, Str. Bucuresti, nr.3
 scara 1 : 100

ETAJ 3

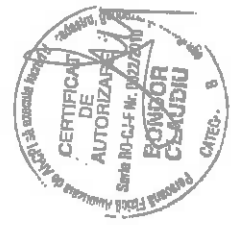
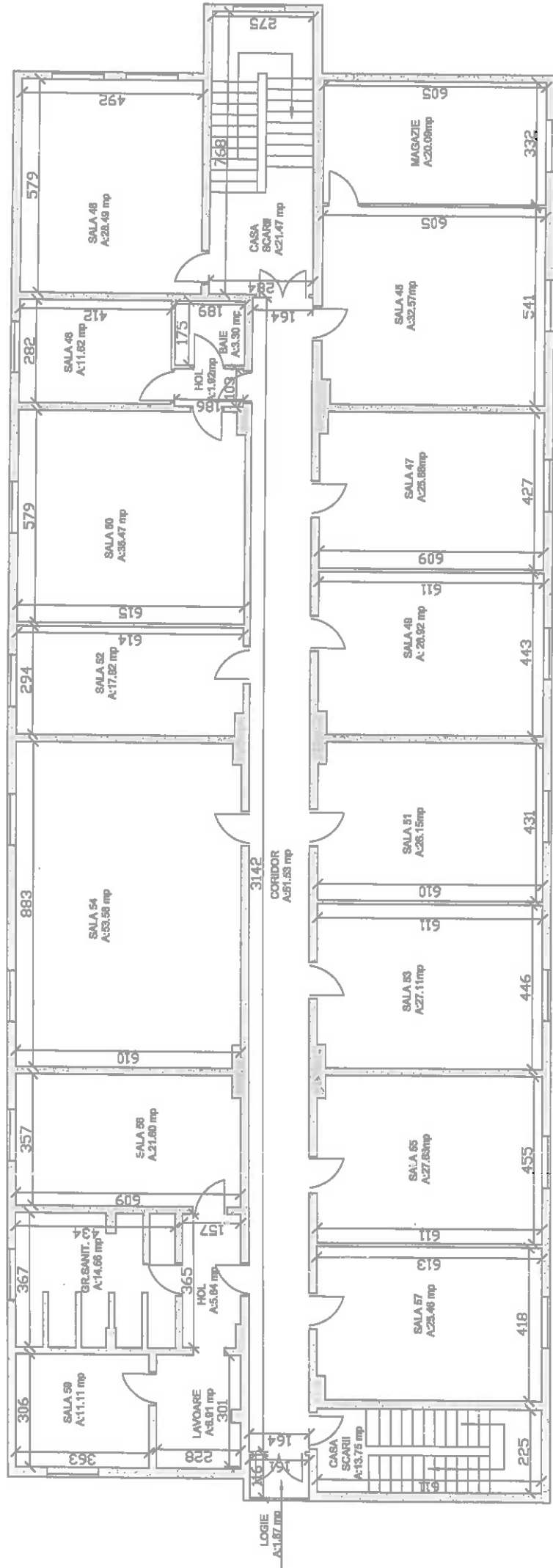

INTOCMIT:
 BONDOR CLAUDIU
 Aut. RO-C.F.F nr.0022

TABEL CU MISCAREA PARCELELOR – TERITORIU ADM. CLUJ-NAPOCA

TERITORIUL CADASTRAL – CLUJ-NAPOCA

SITUATIA CONFORM C.F.

Nr CF.	Numar.		Suprafată	Descriere Imobil	Proprietar	Foi C
	Cad.	Top	Mp.			
324001 A+14		5270, 5271, 5273, 5274, 5275, 5276, 5316, 5321/1, 5322/1, 5324/1, 5324/2, 5325/1, 5325/2, 5326, 5307/3, 5331, 5297/2/2, 5297/1, 5297/2/1, 5301/2 5302, 5303, 5305/3, 5278, 5284, 5286, 5287/1, 5288/1, 5288/2, 5289/1, 5298, 5299, 5301/1, 5314, 5313, 5309, 5308, 5307/1/2, 5304, 5307/1/1, 5305/1	22467	Alei si spatii verzi	STATUL ROMAN IN ADMINISTRAREA OPERATIVA A PRIMARIEI CLUJ	
305032		5295	561	ARABIL	IOZSA ELISABETA	
274296		5252/1		SISTATA		
274307		5253		SISTATA		
TOTAL			23028			

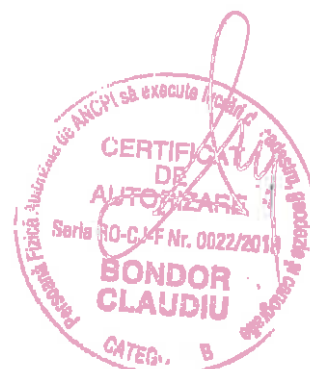

SITUATIA PROPUSA I

Nr CF.	Numar.		Suprafată	Descriere Imobil	Proprietar	F
	Cad.	Top	Mp.			
324001 A+14		5270/1, 5271/1, 5273/1, 5274/1, 5275/1, 5276/1, 5316/1, 5321/1/1, 5322/1/1, 5324/1/1, 5324/2/1, 5325/1/1, 5325/2/1, 5326/1, 5307/3/1, 5331/1, 5297/2/2/1, 5297/1/1, 5297/2/1/1, 5301/2/1 5302/1, 5303/1, 5305/3/1, 5278/1, 5284/1, 5286/1, 5287/1/1, 5288/1/1, 5288/2/1, 5289/1/1, 5298/1, 5299/1, 5301/1/1, 5314/1, 5313/1, 5309/1, 5308/1, 5307/1/2/1, 5304/1, 5307/1/1/1, 5305/1/1	20931	Alei si spatii verzi	STATUL ROMAN IN ADMINISTRAREA OPERATIVA A PRIMARIEI CLUJ	
NOU		5270/2, 5271/2, 5273/2, 5274/2, 5275/2, 5276/2, 5316/2, 5321/1/2, 5322/1/2, 5324/1/2, 5324/2/2, 5325/1/2, 5325/2/2, 5326/2, 5307/3/2, 5331/2, 5297/2/2/2, 5297/1/2, 5297/2/1/2, 5301/2/2 5302/2, 5303/2, 5305/3/2, 5278/2, 5284/2, 5286/2, 5287/1/2, 5288/1/2, 5288/2/2, 5289/1/2, 5298/2, 5299/2, 5301/1/2, 5314/2, 5313/2, 5309/2, 5308/2, 5307/1/2/2, 5304/2, 5307/1/1/2, 5305/1/2	1536	Alei si spatii verzi	JUDETUL CLUJ IN ADMINISTRAREA CONSILIULUI JUDETEAN CLUJ PRIN CONSILIUL DE ADMINISTRATIE AL SCOLI GIMNAZIALE SPECIALE - CENTRU DE RESURSE SI DOCUMENTARE IN EDUCATIA INCLUZIVA/INTEGR ATA CLUJ-NAPOCA	
305032		5295	561	ARABIL	JUDETUL CLUJ IN ADMINISTRAREA CONSILIULUI JUDETEAN CLUJ PRIN CONSILIUL DE ADMINISTRATIE AL SCOLI GIMNAZIALE SPECIALE - CENTRU DE RESURSE SI DOCUMENTARE IN EDUCATIA INCLUZIVA/INTEGR	

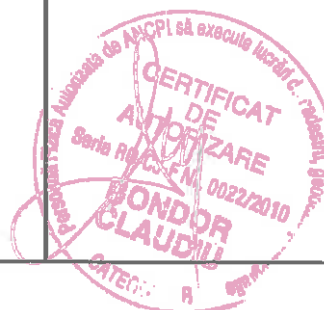

					ATA CLUJ-NAPOCA
TOTAL			23028		

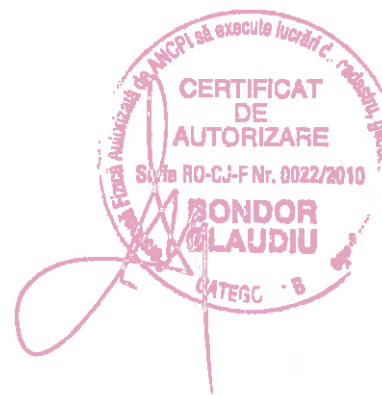

SITUATIA PROPU SA II

Nr CF.	Numar.		Suprafată	Descriere Imobil	Proprietar	F
	Cad.	Top	Mp.			
NOU		5270/2, 5271/2, 5273/2, 5274/2, 5275/2, 5276/2, 5316/2, 5321/1/2, 5322/1/2, 5324/1/2, 5324/2/2, 5325/1/2, 5325/2/2, 5326/2, 5307/3/2, 5331/2, 5297/2/2/2, 5297/1/2, 5297/2/1/2, 5301/2/2 5302/2, 5303/2, 5305/3/2, 5278/2, 5284/2, 5286/2, 5287/1/2, 5288/1/2, 5288/2/2, 5289/1/2, 5298/2, 5299/2, 5301/1/2, 5314/2, 5313/2, 5309/2, 5308/2, 5307/1/2/2, 5304/2, 5307/1/1/2, 5305/1/2 5295	2097	<p>C1- Scoala speciala-centru de resurse si documentare privind educatia incluziva -integrata P+3E edificata in anul 1977 cu S.const la sol =572 mp si S.desf.=1716 mp compusa din:</p> <p>Parter- 8 sali,cabinet stomatologic,5 holuri, baie, 2 casa scarii,centrala termica,grup sanitar, dus-spalatorie,lavoare,2 coridoare, 2 wc, 2 debarale, camera oaspeti, capela, sala supraveghere;</p> <p>Etajul 1-14 sali, 2 casa scarii, 2 holuri,coridor,logie,grup sanitar,lavoare, amfiteatru;</p> <p>Etajul 2 - 15 sali, 2 casa scarii, coridor,logie, baie, 2 holuri, grup sanitar, lavoare;</p> <p>Etajul 3 - 14 sali, 2 casa scarii,2 holuri,coridor, logie,grup sanitar, lavoare, magazine. Constructia nu detine certificat de performanta energetica si nu este dotata cu lift.</p> <p>Curti constructii in Cluj-Napoca str. Bucuresti nr.32</p>	<p>JUDETUL CLUJ IN ADMINISTRAR EA CONSILIULUI JUDETEAN CLUJ PRIN CONSILIUL DE ADMINISTRATI E AL SCOLI GIMNAZIALE SPECIALE - CENTRU DE RESURSE SI DOCUMENTAR E IN EDUCATIA INCLUZIVA/INT EGRATA CLUJ- NAPOCA</p>	
	TOTAL			2097		

Data
09.05.2017

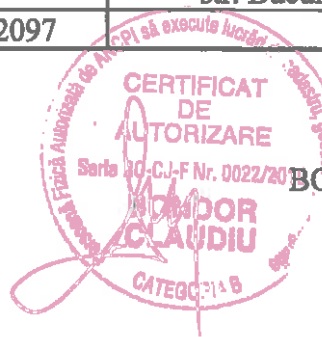

Întocmit:
BONDOR CLAUDIU

**PLAN DE INCADRARE IN ZONA
L-34-48-C-a-4-II
sc. 1:5000**



Cluj Napoca, str.Bucuresti, nr.32 jud.Cluj

Beneficiari: JUDETUL CLUJ in administrarea CONSILIULUI JUDETEAN CLUJ



PLAN DE AMPLASAMENT SI DELIMITARE A IMOBILULUI

Scara 1:500

ANEXA NR. 1.35

Nr. cadastral:	Suprafata masurata (mp):	Adresa imobilului:
	2097	CLUJ-NAPOCA str. Bucuresti, nr.32 jud.Cluj
Nr. Cartea Funciara	Unitatea Administrativ Teritoriala (U. A. T.):	
	CLUJ-NAPOCA	

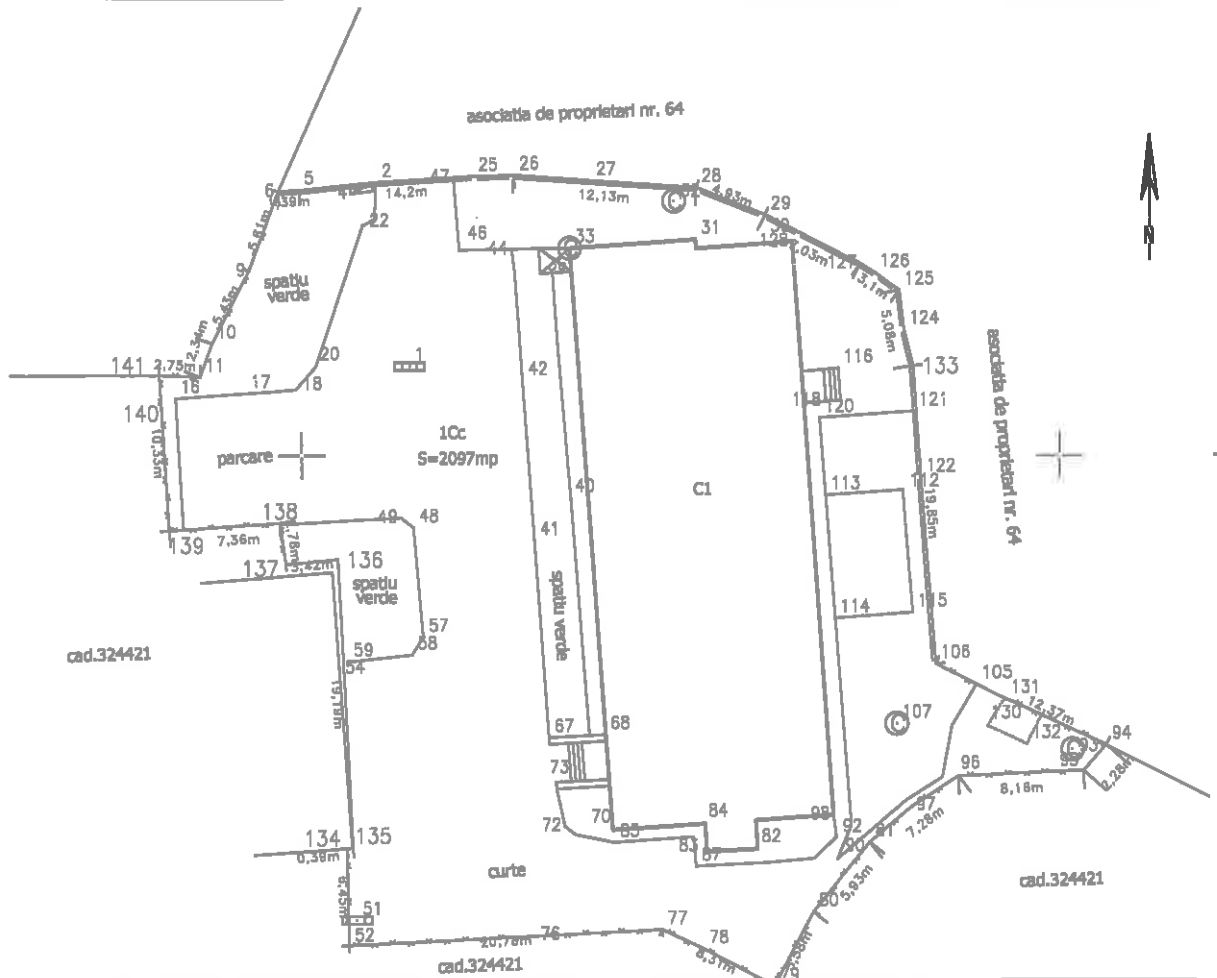

A. DATE REFERITOARE LA TEREN			
Nr. parcela	Categorie de folosinta	Suprafata (mp)	Mentii
1	Cc	2097	Teren imprejuiat cu gard de beton si plasa de sarma
Total		2097	

B. DATE REFERITOARE LA CONSTRUCTII			
Cod	DESTINATIA	Supraf. constr. la sol (mp)	Mentii
C1	CAS	572	C1- Scoala speciala-centru de resurse si documentare privind educatia incluziva -integrata P+3E edificata in anul 1977 cu S.const la sol =572 mp si S.def.=1716 mp compusa din: Parter- 8 sali,cabinet stomatologic,5 holuri, baie, 2 casa scarii,centrala termica,grup sanitar, dus-spalatorie,lavoare,2 coridoare, 2 wc, 2 debarale, camera ospetii, capela, sala supraveghere; Etajul1-14 sali, 2 casa scarii, 2 holuri,coridor,logie,grup sanitar,lavoare, amfiteatru; Etajul 2 - 15 sali, 2 casa scarii, coridor,logie, baie, 2 holuri, grup sanitar, lavoare; Etajul 3 - 14 sali, 2 casa scarii,2 holuri,coridor, logie,grup sanitar, lavoare, magazie. Constructia nu detine certificat de performanta energetica si nu este dotata cu lif.
Total		572	

Suprafata totala masurata a imobilului = 2097mp

Suprafata din act = 2097mp

<p>Executant: BONDOR CLAUDIU</p> <p>Confirm executarea masuratorilor la teren, corectitudinea intocmirii documentatiei cadastrale si corespondenta acesteia cu realitatea din teren</p> <p>Semnatura si stampila</p> <p>Data: 09.08.2017</p>	<p>INSPECTOR</p> <p>Confirm introducerea imobilului in baza de date integrata si atribuirea numarului cadastral</p> <p>Semnatura si parafa</p> <p>Data:</p> <p>Stampila BCPI</p>
---	--

393350