

MEMORIU TEHNIC

ANEXA 4
la HOTĂRÂREA 14/2019

1. **Adresa imobil:** Corpul de proprietate este situat în Com. Floresti, Loc. Floresti, judetul Cluj.
2. **Tipul lucrării:** Documentatie cadastrala de prima inscriere imobil in cartea funciara.
3. **Scurta prezentare a situatiei din teren:**
 - 3.1 **In faza de documentatie am parcurs urmatoarele etape:**
 - Analizarea situatiei existente, conform datelor si documentelor detinute de proprietar si corespondenta acestora cu elementele existente in teren;
 - Solicitarea de informatii actualizate din baza de date a oficiului teritorial/biroului teritorial.
 - 3.2 **Localizare si identificare imobil:** Terenul este situat in Com. Floresti, Loc. Floresti, judetul Cluj. Accesand portalul destinat autoritatilor am constatat ca imobilul care face obiectul acestei documentatii nu este limitrof cu niciun imobil inregistrat in sistemul integrat de cadastru si carte funciara. Limitele au fost indicate de proprietar acestea fiind materializate cu gard metalic.
 - **Nomenclatura:** L-34-48-C-a-3-III;
 - 3.3 **Descrierea generala a constructiei:** Pe teren exista edificata o constructie.
C1 - Stavilar baraj, edificat in anul 1987, cu regim de inaltime P, pe fundatii din beton, structura metalica, acoperis din tabla. Suprafata desfasurata = 17 mp.

4. Situatia juridica a imobilului:

Imobilul este inregistrat in Anexa nr.1 - Inventarul bunurilor care apartin domeniului public al Judetului Cluj, la pozitia nr. 721, aprobat prin Hotararea de Guvern 969 din 05.09.2002. Datorita faptului ca acest imobil este strabatut de raul Somesul Mic, Paraul Garbau si drumuri, s-a realizat dezmembrarea fortata in 5 parti, imobilul care face obiectul acestei documentatii reprezentand una din acestea.

Suprafata din acte = 2405600

Suprafata masurata a imobilului = 154 mp

5. Operatiuni topo-cadastrale efectuate:

- metode si aparatura folosite in masuratori:
 - a. GPS RTK GPRS CU GPS COMNAV T300
- sistemul de coordonate: coordonate rectangulare
- puncte geodezice de sprijin vechi si noi folosite: nu este cazul
- a. Punctele au fost determinate prin metoda GPS RTK GPRS folosind statia permanenta ROMPOS Cluj si programul de transformare TransDatRO 4.04;
- starea punctelor geodezice vechi: nu este cazul
- Calculul suprafetei a fost efectuat analitic.
Sistemul de proiectie folosit "Stereo 70"
- Inventarul de coordonate.

Toate informatiile si datele rezultate din masuratori au fost arhivate si se vor prezenta la solicitarea oficiului teritorial.

Data: Ianuarie 2019

Intocmit: **PFA COJOCNEAN GHEORGHE**
CERTIFICAT DE AUTORIZARE RO-CJ-F NR. 0004
TEL.: 0758623922



CONSILIUL JUDEȚEAN CLUJ
Conform cu exemplarul original



1130/2-07-2001

PT: J-00 Dir FICID

ROMANIA
JUDETUL CLUJ
CONSILIUL JUDETEAN

HOTARAREA Nr. 14
din 31.03.2001

privind aprobarea de catre Consiliul Judetean Cluj a Inventarului
bunurilor care apartin domeniului public al judetului Cluj

Consiliul Judetean Cluj, intrunit in sedinta ordinara de lucru,
Luand in dezbateri Expunerea de motive privind aprobarea de catre
Consiliul Judetean Cluj a Inventarului bunurilor care apartin domeniului public al
judetului Cluj,

Ținand seama de prevederile art.21(2) din Legea nr.213/1998 privind
proprietatea publica si regimul juridic al acesteia precum si de prevederile
Normelor tehnice pentru intocmirea inventarelor bunurilor care alcatuiesc domeniul
public al comunelor, oraselor, municipiilor si judetelor aprobate prin Hotararea
Guvernului nr.548/1999,

Fiind indeplinite conditiile prevazute in art.31 si art.68 litera "b" din Legea
nr.69/1991 privind administratia publica locala,

In temeiul art.63 din Legea nr.69/1991 republicata privind administratia
publica locala,

HOTARASTE

Art.1. Se aproba Inventarul bunurilor care apartin domeniului public al
judetului Cluj, conform anexei.

Art.2. Bunurile respective raman in administrarea unitatilor care le
gestioneaza in prezent.

Art.3. Cu ducerea la indeplinire a prevederilor prezentei hotarari se
incredinteaza Directia Generala de Administrare a Domeniului Public si Privat,
Directia Generala de Coordonare a Activitatii Economice si agentii economice si
institutiile vizate.

PRESEDINTE
Grafian Serboc



CONTRASEMNEAZA
SECRETAR
Marjuca Pop

Signature



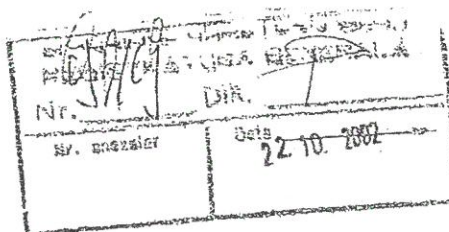

MONITORUL OFICIAL AL ROMÂNIEI

XIV — Nr. 684 bis

PARTEA I
LEGI, DECRETE, HOTĂRĂRI ȘI ALTE ACTE

Marti, 17 septembrie 2002

SUMAR

<u>Nr.</u>	<u>Pagina</u>
HOTĂRĂRI ALE GUVERNULUI ROMÂNIEI	
969. — Hotărâre privind atestarea domeniului public al județului Cluj, precum și al municipiilor, orașelor și comunelor din județul Cluj, cu excepția municipiului Cluj-Napoca	1-775

HOTĂRĂRI ALE GUVERNULUI ROMÂNIEI

GUVERNUL ROMÂNIEI

HOTĂRÂRE

privind atestarea domeniului public al județului Cluj,
precum și al municipiilor, orașelor și comunelor
din județul Cluj, cu excepția municipiului Cluj-Napoca*)

În temeiul prevederilor art. 107 din Constituția României și ale art. 21 alin. (3) din Legea nr. 213/1998 privind proprietatea publică și regimul juridic al acesteia,

Guvernul României adoptă prezenta hotărâre.

Articol unic. — Se atestă apartenența la domeniul public al județului Cluj, precum și al municipiilor, orașelor și comunelor din județul Cluj, cu excepția municipiului Cluj-Napoca, a bunurilor cuprinse în anexele nr. 1-80 care fac parte integrantă din prezenta hotărâre.

PRIM-MINISTRU
ADRIAN NĂSTASE

Contrasemnează:

Ministrul administrației publice,
Octav Cozmâncă

Ministrul finanțelor publice,
Mihai Nicolae Tănăsescu

București, 5 septembrie 2002.
Nr. 969.

*) Hotărârea Guvernului nr. 969/2002 a fost publicată în Monitorul Oficial al României, Partea I, nr. 684 din 17 septembrie 2002, și este reprodusă și în acest număr bis.





MONITORUL OFICIAL AL ROMÂNIEI

Anul XIV — Nr. 684 bis LEGI, DECRETE, HOTĂRĂRI ȘI ALTE ACTE
PARTEA I
Marți, 17 septembrie 2002

ANEXA Nr. 1 — Inventarul bunurilor care aparțin domeniului public al județului Cluj

SUMAR

Anexa Nr. 1 — Inventarul bunurilor care aparțin domeniului public al județului Cluj.....	3	Anexa Nr. 41 — Inventarul bunurilor care aparțin domeniului public al comunei Ciuj.....	545
Anexa Nr. 2 — Inventarul bunurilor care aparțin domeniului public al municipiului Cluj Napoca.....	67	Anexa Nr. 42 — Inventarul bunurilor care aparțin domeniului public al comunei Gorbău.....	575
Anexa Nr. 3 — Inventarul bunurilor care aparțin domeniului public al municipiului Dej.....	93	Anexa Nr. 43 — Inventarul bunurilor care aparțin domeniului public al comunei Iara.....	569
Anexa Nr. 4 — Inventarul bunurilor care aparțin domeniului public al municipiului Șeșești.....	113	Anexa Nr. 44 — Inventarul bunurilor care aparțin domeniului public al comunei Iolod.....	565
Anexa Nr. 5 — Inventarul bunurilor care aparțin domeniului public al municipiului Turda.....	153	Anexa Nr. 45 — Inventarul bunurilor care aparțin domeniului public al comunei Livora Crășilni.....	571
Anexa Nr. 6 — Inventarul bunurilor care aparțin domeniului public al orașului Huedin.....	327	Anexa Nr. 46 — Inventarul bunurilor care aparțin domeniului public al comunei Jibou de Jos.....	577
Anexa Nr. 7 — Inventarul bunurilor care aparțin domeniului public al comunei Agnășești.....	337	Anexa Nr. 47 — Inventarul bunurilor care aparțin domeniului public al comunei Jibou.....	581
Anexa Nr. 8 — Inventarul bunurilor care aparțin domeniului public al comunei Alton.....	347	Anexa Nr. 48 — Inventarul bunurilor care aparțin domeniului public al comunei Cora.....	585
Anexa Nr. 9 — Inventarul bunurilor care aparțin domeniului public al comunei Alton.....	351	Anexa Nr. 49 — Inventarul bunurilor care aparțin domeniului public al comunei Iăgăreni-Rădăuți.....	591
Anexa Nr. 10 — Inventarul bunurilor care aparțin domeniului public al comunei Băgaciu.....	357	Anexa Nr. 50 — Inventarul bunurilor care aparțin domeniului public al comunei Mădăraș.....	597
Anexa Nr. 11 — Inventarul bunurilor care aparțin domeniului public al comunei Băgaciu.....	377	Anexa Nr. 51 — Inventarul bunurilor care aparțin domeniului public al comunei Băgaciu.....	603
Anexa Nr. 12 — Inventarul bunurilor care aparțin domeniului public al comunei Bocșa.....	383	Anexa Nr. 52 — Inventarul bunurilor care aparțin domeniului public al comunei Măgurele.....	611
Anexa Nr. 13 — Inventarul bunurilor care aparțin domeniului public al comunei Băgaciu.....	387	Anexa Nr. 53 — Inventarul bunurilor care aparțin domeniului public al comunei Măgurele.....	615
Anexa Nr. 14 — Inventarul bunurilor care aparțin domeniului public al comunei Băgaciu.....	395	Anexa Nr. 54 — Inventarul bunurilor care aparțin domeniului public al comunei Măgurele.....	619
Anexa Nr. 15 — Inventarul bunurilor care aparțin domeniului public al comunei Băgaciu.....	399	Anexa Nr. 55 — Inventarul bunurilor care aparțin domeniului public al comunei Măgurele.....	627
Anexa Nr. 16 — Inventarul bunurilor care aparțin domeniului public al comunei Băgaciu.....	403	Anexa Nr. 56 — Inventarul bunurilor care aparțin domeniului public al comunei Măgurele.....	637
Anexa Nr. 17 — Inventarul bunurilor care aparțin domeniului public al comunei Băgaciu.....	407	Anexa Nr. 57 — Inventarul bunurilor care aparțin domeniului public al comunei Măgurele.....	643
Anexa Nr. 18 — Inventarul bunurilor care aparțin domeniului public al comunei Băgaciu.....	413	Anexa Nr. 58 — Inventarul bunurilor care aparțin domeniului public al comunei Măgurele.....	649
Anexa Nr. 19 — Inventarul bunurilor care aparțin domeniului public al comunei Băgaciu.....	417	Anexa Nr. 59 — Inventarul bunurilor care aparțin domeniului public al comunei Măgurele.....	655
Anexa Nr. 20 — Inventarul bunurilor care aparțin domeniului public al comunei Băgaciu.....	421	Anexa Nr. 60 — Inventarul bunurilor care aparțin domeniului public al comunei Măgurele.....	661
Anexa Nr. 21 — Inventarul bunurilor care aparțin domeniului public al comunei Băgaciu.....	427	Anexa Nr. 61 — Inventarul bunurilor care aparțin domeniului public al comunei Măgurele.....	665
Anexa Nr. 22 — Inventarul bunurilor care aparțin domeniului public al comunei Băgaciu.....	433	Anexa Nr. 62 — Inventarul bunurilor care aparțin domeniului public al comunei Măgurele.....	669
Anexa Nr. 23 — Inventarul bunurilor care aparțin domeniului public al comunei Băgaciu.....	437	Anexa Nr. 63 — Inventarul bunurilor care aparțin domeniului public al comunei Măgurele.....	681
Anexa Nr. 24 — Inventarul bunurilor care aparțin domeniului public al comunei Băgaciu.....	445	Anexa Nr. 64 — Inventarul bunurilor care aparțin domeniului public al comunei Măgurele.....	687
Anexa Nr. 25 — Inventarul bunurilor care aparțin domeniului public al comunei Băgaciu.....	449	Anexa Nr. 65 — Inventarul bunurilor care aparțin domeniului public al comunei Măgurele.....	691
Anexa Nr. 26 — Inventarul bunurilor care aparțin domeniului public al comunei Băgaciu.....	455	Anexa Nr. 66 — Inventarul bunurilor care aparțin domeniului public al comunei Măgurele.....	695
Anexa Nr. 27 — Inventarul bunurilor care aparțin domeniului public al comunei Băgaciu.....	461	Anexa Nr. 67 — Inventarul bunurilor care aparțin domeniului public al comunei Măgurele.....	699
Anexa Nr. 28 — Inventarul bunurilor care aparțin domeniului public al comunei Băgaciu.....	467	Anexa Nr. 68 — Inventarul bunurilor care aparțin domeniului public al comunei Măgurele.....	713
Anexa Nr. 29 — Inventarul bunurilor care aparțin domeniului public al comunei Băgaciu.....	471	Anexa Nr. 69 — Inventarul bunurilor care aparțin domeniului public al comunei Măgurele.....	717
Anexa Nr. 30 — Inventarul bunurilor care aparțin domeniului public al comunei Băgaciu.....	477	Anexa Nr. 70 — Inventarul bunurilor care aparțin domeniului public al comunei Măgurele.....	721
Anexa Nr. 31 — Inventarul bunurilor care aparțin domeniului public al comunei Băgaciu.....	481	Anexa Nr. 71 — Inventarul bunurilor care aparțin domeniului public al comunei Măgurele.....	725
Anexa Nr. 32 — Inventarul bunurilor care aparțin domeniului public al comunei Băgaciu.....	485	Anexa Nr. 72 — Inventarul bunurilor care aparțin domeniului public al comunei Măgurele.....	729
Anexa Nr. 33 — Inventarul bunurilor care aparțin domeniului public al comunei Băgaciu.....	493	Anexa Nr. 73 — Inventarul bunurilor care aparțin domeniului public al comunei Măgurele.....	733
Anexa Nr. 34 — Inventarul bunurilor care aparțin domeniului public al comunei Băgaciu.....	503	Anexa Nr. 74 — Inventarul bunurilor care aparțin domeniului public al comunei Măgurele.....	739
Anexa Nr. 35 — Inventarul bunurilor care aparțin domeniului public al comunei Băgaciu.....	509	Anexa Nr. 75 — Inventarul bunurilor care aparțin domeniului public al comunei Măgurele.....	747
Anexa Nr. 36 — Inventarul bunurilor care aparțin domeniului public al comunei Băgaciu.....	517	Anexa Nr. 76 — Inventarul bunurilor care aparțin domeniului public al comunei Măgurele.....	753
Anexa Nr. 37 — Inventarul bunurilor care aparțin domeniului public al comunei Băgaciu.....	523	Anexa Nr. 77 — Inventarul bunurilor care aparțin domeniului public al comunei Măgurele.....	759
Anexa Nr. 38 — Inventarul bunurilor care aparțin domeniului public al comunei Băgaciu.....	529	Anexa Nr. 78 — Inventarul bunurilor care aparțin domeniului public al comunei Măgurele.....	763
Anexa Nr. 39 — Inventarul bunurilor care aparțin domeniului public al comunei Băgaciu.....	535	Anexa Nr. 79 — Inventarul bunurilor care aparțin domeniului public al comunei Măgurele.....	769
Anexa Nr. 40 — Inventarul bunurilor care aparțin domeniului public al comunei Băgaciu.....	541	Anexa Nr. 80 — Inventarul bunurilor care aparțin domeniului public al comunei Măgurele.....	773

0	1	2	3	4	5	6
709	1.8.6.	Bransament apa DN 25 mm PE LIVADA	28600 Principala 231	2000	6.172.135	Statul Roman
710	1.8.6.	Bransament apa DN 25 mm PE	28602-28619.str.Principala, 18 poz.	2000	108.887.973	Statul Roman
711	1.8.6.	Bransament apa DN 25 mm PE	29097-29098.str.Principala, 2 poz.	2000	1.749.314	Statul Roman
712	1.8.6.	Bransament apa DN 25 mm PE	29291-29294.str.Principala, 4 poz.	2000	11.400.832	Statul Roman
TOTAL COMUNA ICLOD					136.858.084	
4.8. REGIA AUTONOMA JUDETEANA APA CANAL CLUJ COMUNA JUCU DE SUS						
713	1.8.6.	Bransament apa DN 25 mm PE	28123 Principala 1060	1999	5.550.372	Statul Roman
714	1.8.6.	Bransament apa DN 25 mm PE	28907 Principala 1078	2000	2.069.827	Statul Roman
715	1.8.6.	Bransament apa DN 25 mm PE	28908 Principala 353	2000	2.019.874	Statul Roman
716	1.8.6.	Bransament apa DN 25 mm PE	29089 Principala 154	2000	3.946.834	Statul Roman
717	1.8.6.	Bransament apa DN 25 mm PE	29090 Principala 306/A	2000	1.903.509	Statul Roman
718	1.8.6.	Bransament apa DN 25 mm PE	29091 Principala 306/A	2000	2.015.411	Statul Roman
719	1.8.6.	Bransament apa DN 25 mm PE	29092 Principala 465	2000	1.657.968	Statul Roman
720	2.171.1.1.	Pompe Lostru 100	32758 Jucu de Sus	1990	761.989	Statul Roman
TOTAL COMUNA JUCU DE SUS					19.925.775	
4.9 TERENURI AFLATE IN ADMINISTRAREA REGIEI AUTONOME JUDETENE APA-CANAL CLUJ						
721		Sursele de apa FLORESTI+sianga	S=240000 mp+5600 mp			Statul Roman
722		Rezervore strada RAHOVEI	Suprafata,S=8579 mp.			Statul Roman
723		Rezervor HOIA-BACIU	Suprafata,S=5316 mp.			Statul Roman
724		Statia din satul MUNTELE BAIORII	Suprafata,S=3130 mp.			Statul Roman
725		Rezervor ODOBESTII	Decizia GIGCL nr 241/83 Suprafata,S=6385 mp.			Statul Roman
726		Statia de tratare GILAU	Suprafata,S=16691 mp.+ 4868mp(cu parati)			Statul Roman
727		Rezervore Zona Inalta ZORILOR Lunii	Suprafata,S=4900 mp.			Statul Roman
728		Rezervor GOVORA-ACADEMIEI	Suprafata,S=1440 mp.			Statul Roman
729		ZORILOR-Statia de pompare+Rezervor	Suprafata,S=2772 mp.			Statul Roman

41

0	1	2	3	4	5	6
730		Uzina de apa GRIGORESCU	Suprafata,S=5800 mp.			Statul Roman
731		Rezervor ALVERNA	Suprafata,S=1670 mp.			Statul Roman
732		Statia de epurare SOMESENI	Suprafata,S=13000 mp.			Statul Roman
733		Sediu central Bd.21 Dec.nr.7961 R.A.T.)	Suprafata,S=9202 mp C.F. Nr.122, topo. 4919/1,4919/2			Statul Roman
734		Atelier mecanic CRIGORESCU nr.59	Suprafata,S=3360 mp.			Statul Roman
735		Rezervor MANASTUR	Suprafata,S=6000 mp.			Statul Roman
736		Statia de pompare GOVORA	Suprafata,S=6000 mp.			Statul Roman
737		SOMESENI-mul dept-Tratat Vaia nr.214	Suprafata,S=210 mp.			Statul Roman
738		Rezervor 1000 mc GILAU	Suprafata,S=2790 mp.			Statul Roman
TOTAL REGIA AUTONOMA JUDETEANA APA-CANAL CLUJ					637.316.723,954	
5.REGIA AUTONOMA DE GOSPODARIRE COMUNALA SI LOCATIVA GHERLA						
739	1.8.6.	Subtraversari aductiune Apabide	nr.inventar 220771 buc.	1978	57.148.976	Decizia nr.510/16.nov.1990 a Prefecturii Cluj mijloc fir la gestiunea si administrarea R.A.G.C.L.Gherla
740	1.8.6.	Conductia PREMO/600	nr.inventar 2210/42 km	1977	6.334.082.080	
741	1.8.6.	Conductia aductiune Valea Alania	nr.inventar2891/1 buc.	1994	131.744.500	
TOTAL R.A.G.C.L.GHERLA					6.522.975,556	
6. REGIA AUTONOMA AEROPORTUL INTERNATIONAL CLUJ						
742	10301	Aerogara	nr.iny.1000	1969	5.815.638.949	Statul Roman in admin.RAA Cluj
743	10301	Cladire cu inst.sistean de radiocentru PRL 7	nr.iny.1001	1969	1.371.255.944	Statul Roman in admin.RAA Cluj
744	10301	Cladire garaj uzina electrice, centrala termica	nr.iny.1002	1969	1.488.218.053	Statul Roman in admin.RAA Cluj
745	10301	Cladire radiogoniometru	nr.iny.1003	1966	36.974.460	Statul Roman in admin.RAA Cluj
746	10301	Cladire radiolaliza exteriora km 10	nr.iny.1004	1966	4.851.342	Statul Roman in admin.RAA Cluj
747	10301	Cladire camera de depoziti de carburanti	nr.iny.1005	1966	99.705.508	Statul Roman in admin.RAA Cluj

42



5

0	1	2	3	4	5	6
255	1.6.2.	Spalatorie plus cabinete medicale	Gilau, str. Principala, nr. 719	2001	13.230.000	Protocol nr. 2687/6.03.2001
256	1.6.2.	Bucatarie de vara	Gilau, str. Principala, nr. 719	2001	174.674	Protocol nr. 2687/6.03.2001
257	1.8.1.	Put beton pentru apa	Gilau, str. Principala, nr. 719	2001	555.000	Protocol nr. 2687/6.03.2001
258	1.8.1.	Put beton pentru apa	Gilau, str. Principala, nr. 719	2001	246.000	Protocol nr. 2687/6.03.2001
259	1.8.1.	Cabina pompa apa	Gilau, str. Principala, nr. 719	2001	1.570.000	Protocol nr. 2687/6.03.2001
260	1.6.2.	Cladire sali de clasa	Huedin, str. Avram Iancu, nr. 41	2001	72.811	Protocol nr. 2687/6.03.2001
261	1.6.2.	Cladire sali de clasa cu etaj	Huedin, str. Avram Iancu, nr. 41	2001	71.985	Protocol nr. 2687/6.03.2001
262	1.8.14.	Lemnarie (magazie)	Huedin, str. Avram Iancu, nr. 41	2001	2.466	Protocol nr. 2687/6.03.2001
263	1.6.4.	Cladire sediu administrativ	Huedin, str. Avram Iancu, nr. 41	2001	501.295	Protocol nr. 2687/6.03.2001
264	1.6.3.	Gard prefabricate	Huedin, str. Avram Iancu, nr. 41	2001	75.736	Protocol nr. 2687/6.03.2001
265	1.6.2.	Baza sportiva	Huedin, str. Avram Iancu, nr. 41	2001	5.477	Protocol nr. 2687/6.03.2001
266	1.6.3.	Poarta fier intrare	Huedin, str. Avram Iancu, nr. 41	2001	4.500	Protocol nr. 2687/6.03.2001
267	1.6.1.	WC cu cabina	Huedin, str. Avram Iancu, nr. 41	2001	84.233	Protocol nr. 2687/6.03.2001
268	1.6.2.	Parter internat	Huedin, str. Avram Iancu, nr. 41	2001	1.000.000	Protocol nr. 2687/6.03.2001
269		Parc dendrologic, Gilau, str. Principala nr. 719	S=109000 mp.	1972		Protocol nr. 2978/14.3.2001
270		Teren arabil Gilau	S=45900 mp., str. Principala, nr. 719	1972		Protocol nr. 2978/14.3.2001
271		Drum piatra	S=812 mp., str. Principala, nr. 719	1972		Protocol nr. 2978/14.3.2001
272		Curte interioara	S=1000 mp., str. Principala, nr. 719	1972		Protocol nr. 2978/14.3.2001
273		Curte, gradina, cai de acces Huedin	S=42632,00 mp str. A. Iancu, nr. 41	1969		Protocol nr. 2977/14.03.2001
274		Camin scoala nr.9 Jucu	S=1276,64 mp, curte C.F. 806, topo 261/1, 261/2,			Decret nr. 176/48 C.F. 806, Statul Roman
275		Gradina de zarzavat, Jucu	suprafata totala=36741,36 mp.,			Decret nr. 176/48 si Incheierea nr. 1365/1973, C.F. 649 Congregatia Surorilor "Micii Domnului" din Blaj Statul Roman
276		Camin Scoala nr.9 Jucu	C.F. 649, topo 295/6, 295/1, 295/1			Decret nr. 176/48 si Incheierea nr. 1365/1973, C.F. 643 Congregatia Surorilor "Micii Domnului" din

25

0	1	2	3	4	5	6
						Blaj Statul Roman
277		Parc	suprafata totala=51888,84 mp C.F. 648, topo 299/1			Decret nr. 176/48 si Incheierea nr. 1365/1973, C.F. 648 Congregatia Surorilor "Micii Domnului" din Blaj, Statul Roman
278		Teren legume	suprafata totala=20361,48 mp. C.F. 805, topo 32,39			Decret nr. 176/48 si Incheierea nr. 1365/1973, C.F. 805 Congregatia Surorilor "Micii Domnului" din Blaj, Statul Roman
279		Imobil, Centrul Judetean de Interventie pentru Copilul Abuzat	Cluj-Napoca, str. Pistoasa nr. 59A.			
280		Imobil, Proiectul "Tineri pentru Tineri"	Oherla, str. Teiler nr. 2A.			
281		Imobil, Proiectul "Tineri pentru Tineri"	Cimpia-Turzii, str. Fluturilor nr. 40			
282		Imobil, Proiectul Centrul de zi "Pana Minunilor"	Cluj-Napoca, str. Infratirii nr. 15			
283		Imobil Proiectul "Eu si Familia mea"	Huedin, str. Transdasililor nr. 26			
284		Imobil Proiectul "Eu si Familia mea"	Huedin, str. Drumul Manasturului f.n.			
TOTAL DIRECTIA GENERALA JUDETEANA PROTECTIA DREPTURILOR COPILULUI CLUJ					920.020.950	
4. REGIA AUTONOMA JUDETEANA APA CANAL CLUJ						
285	1.1.3.	Post transformare	nr. inv. 4199 Slatie epurare	1977	9.859.599	Statul Roman
286	1.1.3.	Post transformare	nr. inv. 4200 Slatie epurare	1977	10.126.594	Statul Roman
287	1.1.3.	Post transformare	nr. inv. 4203 Floresti	1918	4.303.395	Statul Roman
288	1.1.3.	Post transformare	nr. inv. 4222 Gilau	1973	4.093.016	Statul Roman
289	1.1.3.	Post transformare	nr. inv. 5183 Zarilor	1983	25.027.723	Statul Roman
290	1.3.7.2.	Alee acces	nr. inv. 5476 Floresti	1999	285.524.396	Statul Roman
291	1.3.7.2.	Alee acces-Capitaul	nr. inv. 5477 Floresti	1999	52.018.934	Statul Roman

26



6

0	1	2	3	4	5	6
292	1.3.7.2.	Platforme-Statie pompare	nr.inv.8973 Grigorescu 57	2000	492.856.774	
293	1.3.7.3.	Platforme betonate-Rezervor	nr.inv.8333 Baciu	2000	776.500.000	Statul Roman
294	1.3.7.3.	Drumuri si platforme-Rezervor	nr.inv.8301 Manastur	2000	776.431.263	Statul Roman
295	1.3.7.3.	Platforme date-Statie pompare	nr.inv.8977 Manastur	2000	87.533.193	Statul Roman
296	1.3.7.3.	Drumuri Statie pompare	nr.inv.22324 Govora	1970	4.999.288	Statul Roman
297	1.3.7.3.	Drumuri si platforme-Statie tratare	nr.inv.26289 Gilau	1995	39.500.000	
298	1.4.2.2.	Ziduri de sprijin din beton armat-Rezervor	nr.inv.8230 Baciu	2000	1.562.000.000	Statul Roman
299	1.4.2.2.	Ziduri de sprijin din beton armat-Rezervor	nr.inv.8304 Manastur	2000	12.919.718.372	Statul Roman
300	1.5.7.	Rezervor combustibil 40000 l metalic	nr.inv.21770 Statie epurare	1977	3.103.464	Statul Roman
301	1.6.1.	Cladire administrativa	nr.inv.4179 Floresti	1900	4.126.387	Statul Roman
302	1.6.1.	Cladire administrativa	nr.inv.4182 Govora	1938	5.488.609	Statul Roman
303	1.6.1.	Cladire administrativa	nr.inv.4192 Floresti	1900	10.349.428	Statul Roman
304	1.6.1.1.	Grup sanitar cu tanc metalic,-Rezervor	nr.inv.8231 Baciu	2000	49.000.000	Statul Roman
305	1.6.1.1.	Grup sanitar cu tanc metalic,-Rezervor	nr.inv.8303 Manastur	2000	44.488.186	Statul Roman
306	1.6.1.1.	Grup sanitar	nr.inv.22315 Floresti	1969	387.329	Statul Roman
307	1.6.1.1.	Grup sanitar	nr.inv.22316 Floresti	1969	387.188	Statul Roman
308	1.6.1.1.	Grup sanitar	nr.inv.22318 Floresti	1962	376.655	Statul Roman
309	1.6.3.1.	Imprejmuire-Rezervor 1000 mc	nr.inv.22294 Gilau	1983	678.245	Statul Roman
310	1.6.3.1.	Imprejmuire-Statie pompare mal drept	22319 Someseni-T.Valea 214	1924	73.057	Statul Roman
311	1.6.3.1.	Imprejmuire-Statie tratare	nr.inv.26288 Gilau	1995	5.100.000	Statul Roman
312	1.6.3.1.	Imprejmuire-Statie filtre	nr.inv.26358 Gilau	1996	10.445.000	Statul Roman
313	1.6.3.2.	Imprejmuire rezervor	nr.inv.4226 Agronomia	1999	358.772.375	Statul Roman
314	1.6.3.2.	Imprejmuire rezervor	nr.inv.4230 Odobesti	1999	194.428.620	Statul Roman
315	1.6.3.2.	Imprejmuire rezervor	nr.inv.4231 Alverna	1999	370.210.204	Statul Roman
316	1.6.3.2.	Imprejmuire rezervor	nr.inv.5510 Rahova	1999	751.361.370	Statul Roman
317	1.6.3.2.	Imprejmuire -Captata I	nr.inv.5511 Floresti	1999	1.596.572.618	Statul Roman
318	1.6.3.2.	Imprejmuire	nr.inv.6395 Floresti	1999	5.896.254.801	Statul Roman
319	1.6.3.2.	Imprejmuire rezervor	nr.inv.6346 Lantii	2000	335.231.623	Statul Roman
320	1.6.3.2.	Imprejmuire statie pompare	nr.inv.8219 Zorilor	2000	572.803.559	Statul Roman
321	1.6.3.2.	Imprejmuire rezervor	nr.inv.8232 Baciu	2000	190.000.000	Statul Roman
322	1.6.3.2.	Imprejmuire statie pompare	nr.inv.8241 Govora	2000	1.070.536.628	Statul Roman
323	1.6.3.2.	Imprejmuire rezervor	nr.inv.8302m Manastur	2000	644.565.467	Statul Roman
324	1.6.3.2.	Atenuare nivel zgomot-imprejmuire-Statie	nr.inv.26346 Grigorescu 57	1995	17.028.540	Statul Roman

27

0	1	2	3	4	5	6
325	1.6.4.	Cladire administrativa	nr.inv.4195 Statie epurare	1976	67.971.093	Statul Roman
326	1.6.4.	Cladire administrativa	nr.inv.4221 Gilau	1973	178.447.446	Statul Roman
327	1.6.4.	Cladire poarta	nr.inv.4223 Gilau	1973	6.033.846	Statul Roman
328	1.6.4.	Cladire poarta-Rezervor	nr.inv.8228 Baciu	2000	55.000.000	Statul Roman
329	1.6.4.	Cladire poarta-Rezervor	nr.inv.8306 Manastur	2000	43.562.496	Statul Roman
330	1.7.1.2.	Instalatie electrica-Sapca Verde	nr.inv.8219 Floresti	2000	153.340.076	Statul Roman
331	1.7.1.2.	Instalatie electrica-Statie pompare "E"	nr.inv.22329 Floresti	1971	7.838.729	Statul Roman
332	1.7.1.2.	Instalatie electrica-Statie pompare	nr.inv.22402 Grigorescu 57	1976	203.131.268	Statul Roman
333	1.7.1.2.	Instalatie electrica-Sapca Verde II	nr.inv.22824 Floresti	1980	9.859.995	Statul Roman
334	1.7.1.2.	Instalatie electrica	nr.inv.22866 Statie epurare	1980	26.103.709	Statul Roman
335	1.7.1.3.	Instalatie electrica-Rezervor	nr.inv.8234 Baciu	2000	149.000.000	Statul Roman
336	1.7.1.3.	Instalatie electrica-Rezervor	nr.inv.8299 Rezervor Manastur	2000	66.035.766	Statul Roman
337	1.7.1.3.	Instalatie electrica	nr.inv.21772 Statie epurare	1977	57.754.299	Statul Roman
338	1.7.1.3.	Instalatie electrica-Statie filtre	nr.inv.26357 Gilau	1996	24.370.000	Statul Roman
339	1.7.2.1.	Instalatie electrica-Statie pompare	nr.inv.8249 Govora	2000	15.523.479.791	Statul Roman
340	1.7.2.1.	Instalatie electrica-Statie pompare	nr.inv.8243 Zorilor	2000	3.198.225.641	Statul Roman
341	1.7.2.1.	Instalatie electrica-Statie pompare	nr.inv.8974 Grigorescu 57	2000	67.077.109	Statul Roman
342	1.7.2.1.	Instalatie electrica-Statie pompare	nr.inv.8975 Manastur	2000	2.816.820.643	Statul Roman
343	1.7.2.1.	Instalatie electrica-Statie pompare	nr.inv.8980 Manastur	2000	3.213.956.032	Statul Roman
344	1.7.2.1.	Instalatie electrica-Statie pompare	nr.inv.8982 Clabucet	2000	2.054.079.987	Statul Roman
345	1.7.2.1.	Instalatie electrica-Decantor D 4	nr.inv.26347 Gilau	1996	1.600.504	Statul Roman
346	1.7.2.2.	Instalatie electrica-Hidrofor PT3	nr.inv.8220 Statie epurare	2000	534.056.000	Statul Roman
347	1.7.2.2.	Instalatie electrica-Microsite	nr.inv.26353 Gilau	1996	61.220.773	Statul Roman
348	1.7.2.3.	Instalatie electrica-Statie pompare	nr.inv.6345 Grigorescu 57	2000	1.407.825.173	Statul Roman
349	1.7.2.3.	Instalatie electrica-Statie tratare	nr.inv.22292 Gilau	1973	21.282.621	Statul Roman
350	1.7.2.3.	Instalatie electrica-Rezervor	nr.inv.22300 Academiei	1963	2.175.926	Statul Roman
351	1.7.2.3.	Instalatie electrica-Rezervor	nr.inv.22301 Rahovei	1963	770.973	Statul Roman
352	1.7.2.3.	Instalatie electrica-Rezervor	nr.inv.22304 Academiei	1963	227.390	Statul Roman
353	1.8.10.	Strat freatic	nr.inv.22326 Floresti	1970	80.027.415	Statul Roman
354	1.8.10.	Cimpuri de infiltrare	nr.inv.22327 Floresti	1971	64.376.046	Statul Roman
355	1.8.10.	Cimpuri de infiltrare	nr.inv.22843 Floresti	1980	112.508.691	Statul Roman
356	1.8.11.	Rezervor 5000 mc	nr.inv.8229 Baciu	2000	7.542.112.952	Statul Roman
357	1.8.11.	Rezervor 10000 mc	nr.inv.8305 Manastur	2000	11.655.223.340	Statul Roman

28



0	1	2	3	4	5	6
358	1.8.11.	Rezervor 1000 mc	nr.inv.22293 Gilau	1973	43.492.732	Statul Roman
359	1.8.11.	Rezervor 5000-Zona medie	nr.inv.22366 Acadamitei	1970	321.236.635	Statul Roman
360	1.8.11.	Rezervor 2000 mc	nr.inv.22307 Govora	1949	10.186.610	Statul Roman
361	1.8.11.	Rezervor 3000 mc	nr.inv.22308 Rahovei	1932	7.403.805	Statul Roman
362	1.8.11.	Rezervor 2500 mc-Zona superioara	nr.inv.22309 Zorilor	1969	158.144.631	Statul Roman
363	1.8.11.	Rezervor 5000 mc-Zona intermediara	nr.inv.22310 Alverna(Becas)	1967	291.712.988	Statul Roman
364	1.8.11.	Rezervor 1000 mc	nr.inv.22311 Grigorescu	1963	17.333.596	Statul Roman
365	1.8.11.	Rezervor 5000 mc-Zona inferioara	nr.inv.22312 Rahovei	1963	53.641.384	Statul Roman
366	1.8.11.	Rezervor 300 mc-Zona superioara	nr.inv.22314 Zorilor 1	1949	3.894.276	Statul Roman
367	1.8.11.	Rezervor 5000 mc-Zona medie	nr.inv.22333 Academiei	1975	244.644.879	Statul Roman
368	1.8.11.	Rezervor 10000 mc-Zona inferioara	nr.inv.22400 Odobesti	1976	841.448.945	Statul Roman
369	1.8.11.	Rezervor 2500 mc-Zona superioara	nr.inv.22891 Zorilor	1980	174.296.208	Statul Roman
370	1.8.11.	Rezervor 2500 mc-Zona inalta	nr.inv.24609 Zorilor 2	1983	296.346.292	Statul Roman
371	1.8.11.	Rezervor 2500 mc-Zona inalta	nr.inv.24609 Zorilor	1992	228.354.621	Statul Roman
372	1.8.12.	Statie pompare namol	nr.inv.4196 Statie epurare	1976	16.356.360	Statul Roman
373	1.8.12.	Statie pompare ape uzate	nr.inv.4197 Statie epurare	1976	58.976.452	Statul Roman
374	1.8.12.	Statie pompare	nr.inv.4205 Grigorescu 57	1938	1.470.699.417	Statul Roman
375	1.8.12.	Statie pompare	nr.inv.4206 Florasi	1900	113.933.430	Statul Roman
376	1.8.12.	Statie pompare-Sapca Verde	nr.inv.4207 Floresti	1908	5.235.927	Statul Roman
377	1.8.12.	Statie pompare-Caplatia I	nr.inv.4208 Floresti	1922	38.969.042	Statul Roman
378	1.8.12.	Statie pompare	nr.inv.4210 Govora	1928	466.397.816	Statul Roman
379	1.8.12.	Statie pompare-Caplatia II	nr.inv.4214 Floresti	1963	53.739.880	Statul Roman
380	1.8.12.	Statie pompare-Statie "E"	nr.inv.4215 Floresti	1969	10.278.045	Statul Roman
381	1.8.12.	Statie pompare mal drept-ape uzate	4217 Someseni T. Vula 214	1949	392.516.464	Statul Roman
382	1.8.12.	Casa vanelor-Rezervor lampon	nr.inv.4220 Govora	1974	29.870.787	Statul Roman
383	1.8.12.	Statie pompare-Sapca Verde II	nr.inv.4543 Floresti	1980	98.741.134	Statul Roman
384	1.8.12.	Statie pompare	nr.inv.5169 Govora	1983	24.970.766	Statul Roman
385	1.8.12.	Statie pompare	nr.inv.5266 Zorilor	1983	22.926.129	Statul Roman
386	1.8.12.	Statie filtre,pompare,rect,baraj,100/s	nr.inv.5392 Floresti	1987	1.074.176.100	Statul Roman
387	1.8.12.	Statie pompare	nr.inv.5343 Codreului	2000	57.800.000	Statul Roman
388	1.8.12.	Statie pompare	nr.inv.8238 Odobesti	2000	295.389.043	Statul Roman
389	1.8.12.	Statie pompare-Etapa II	nr.inv.8244 Zorilor	2000	1.400.099.775	Statul Roman
390	1.8.12.	Statie pompare	nr.inv.8976 Manastur	2000	2.223.710.256	Statul Roman

0	1	2	3	4	5	6
391	1.8.12.	Statie pompare	nr.inv.8981 Clabucei	2000	845.237.291	Statul Roman
392	1.8.12.	Statie pompare-Etapa II	nr.inv.22407 Govora	1977	48.712.717	Statul Roman
393	1.8.14	Magazie	nr.inv.4202 Floresti	1927	796.855	Statul Roman
394	1.8.14	Magazie-Sapca Verde	nr.inv.4204 Floresti	1932	132.208	Statul Roman
395	1.8.3.	Priza apa-Baraj U.H.E.	nr.inv.23171 Somesul Cald	1982	186.650.718	Statul Roman
396	1.8.3.	Priza apa	nr.inv.26997 Balsoara	1997	4.800.000	Statul Roman
397	1.8.5.	Galerii pt.alim.cu apa si evacuare a apelor	8 nr.inventar		57.151.800.497	Statul Roman
398	1.8.6.	Conducte pt.alim.apa,traversari,retele	17823 numere de inventar		190.808.512.882	Statul Roman
399	1.8.7.	Conducte pentru canalizare	11605 numere de inventar		202.863.714.890	Statul Roman
400	1.8.8.	Debitmetru Parschall Cladirea	nr.inv.4198 Statie epurare	1976	934.652	Statul Roman
401	1.8.8.	Cladire statie hidrofor	nr.inv.4201 Statie epurare	1977	8.069.923	Statul Roman
402	1.8.8.	Instalatie hidraulica-Statie pompare	8245 Someseni T. Vula 214	2000	244.588.765	Statul Roman
403	1.8.8.	Decantor 2	nr.inv.21905 Gilau	1978	263.281.578	Statul Roman
404	1.8.8.	Metanano nr.1, nr.2	nr.inv.223135 Statie epurare	1976	1.843.924.727	Statul Roman
405	1.8.8.	Decantor 3	nr.inv.22160 Gilau	1973	6.516.363	Statul Roman
406	1.8.8.	Statie filtre-Etapa I	nr.inv.22283 Gilau	1974	607.637.135	Statul Roman
407	1.8.8.	Decantor 1	nr.inv.22285 Gilau	1973	170.181.272	Statul Roman
408	1.8.8.	Statie microsite-Etapa I	22286 Gilau	1974	139.506.185	Statul Roman
409	1.8.8.	Statie reactivi	22287 Gilau	1973	157.813.680	Statul Roman
410	1.8.8.	Statie clorinare	22288 Gilau	1973	46.658.272	Statul Roman
411	1.8.8.	Statie tratare	22289 Gilau	1973	4.215.597	Statul Roman
412	1.8.8.	Statie tratare	22295 Gilau	1974	63.254.619	Statul Roman
413	1.8.8.	Statie filtrare Etapa II	22864 Gilau	1980	934.235.462	Statul Roman
414	1.8.8.	Ingrasitoare namol fermentat	23145 Statie epurare	1982	131.537.228	Statul Roman
415	1.8.8.	Statie filtrare Etapa III	26219 Gilau	1993	728.427.089	Statul Roman
416	1.8.8.	Decantor suspensional 1000 l/nr.4	26287 Gilau	1995	402.951.323	Statul Roman
417	1.8.8.	Statie clorinare-Exindere	26290 Gilau	1995	29.800.000	Statul Roman
418	1.8.8.	Statie microsite Etapa II	26349 Gilau	1996	361.316.184	Statul Roman
419	1.8.8.	Pasareta metalica-La decantor	26354 Gilau	1996	59.550.000	Statul Roman
420	1.9.2.3.	Instalatii de incalzire-Statie de tratare	22291 Gilau	1973	11.090.353	Statul Roman
421	2.16.3.1.	Transformator nr.1	28650 Grigorescu	2000	632.809.232	Statul Roman
422	2.16.3.1.	Transformator nr.2	28651 Grigorescu	2000	632.809.232	Statul Roman
423	2.16.3.1.	Transformator nr.3	29127 Govora	2000	2.093.819.489	Statul Roman



HOTĂRĂREA NR. 30
din 16 februarie 2005

privind aprobarea delegării directe a serviciului public
de alimentare cu apă și de canalizare către S.C. Compania de Apă Someș S.A.

Consiliul Județean Cluj;

În vederea aprobării Contractului de delegare directă, prin concesionare, a serviciului public de alimentare cu apă și de canalizare,

Aprobarea contractului mai sus menționat este consecința delegării directe a serviciului public ca urmare a unei reorganizări teritoriale a prestării serviciului de alimentare cu apă și de canalizare bazată pe principii de eficiență economică și performanță operațională, concesionar fiind S.C. Compania de Apă Someș S.A., operator unic atestat de ANRSC,

Ținând seama de prevederile:

- art. 3 alin. 3) din Legea nr. 213/1998 privind proprietatea publică și regimul juridic al acesteia și pct. II/3 din anexa la lege;
- art. 14 alin. 1) lit. b) din Legea serviciilor publice de gospodărie comunală nr. 326/2001, cu modificările și completările ulterioare;
- art. 37 din Ordonanța Guvernului nr. 32/2002 privind organizarea și funcționarea serviciilor publice de alimentare cu apă și de canalizare, aprobată cu modificări și completări prin Legea nr. 634/2002, cu modificările și completările ulterioare;
- art. 1 din Hotărârea Guvernului nr. 1353/2003 privind aprobarea Regulamentului - cadru și a Contractului - cadru de alimentare cu apă și de canalizare și art. 45 din Regulamentul -cadru;
- art. 10 și 104 alin. 1) lit. f) și g) din Legea nr. 215/2001.

Fiind îndeplinite prevederile art. 45 și art. 46 din Legea nr. 215/2001.

În temeiul drepturilor conferite de art. 109 din Legea administrației publice locale nr. 215/2001, cu modificările și completările ulterioare;

hotărăște:

Art. 1. Se aprobă Contractul de delegare directă a serviciului public de alimentare cu apă și de canalizare în favoarea concesionarului S.C. Compania de Apă Someș S.A. act care constituie anexa și face parte integrantă din prezenta hotărâre.

Art. 2. Cu ducerea la îndeplinire și punerea în aplicare a prezentei hotărâri se încredințează Președintele Consiliului Județean Cluj prin Direcția Generală Economică și S.C. Compania de Apă Someș S.A.

PREȘEDINTE,
Marius Nicoară



Contrasemnează
SECRETAR GENERAL,
Măriuca Pop



ROMANIA
JUDETUL CLUJ
CONSILIUL JUDETEAN

HOTĂRÂREA NR. 213
din 23 decembrie 2004

privind reorganizarea Regiei Autonome Județene Apă - Canal Cluj
prin transformarea acesteia în societate pe acțiuni

Consiliul Județean Cluj,
În vederea reorganizării Regiei Autonome Județene Apă - Canal Cluj prin transformarea
acesteia în societate pe acțiuni,
Ținând cont de prevederile:

- art. 1, art. 3 și art. 4 din Ordonanța de Urgență a Guvernului nr. 30/1997 privind reorganizarea regiilor autonome, aprobată și modificată prin Legea nr. 207/1997, cu modificările ulterioare
- art. 3 din Hotărârea Guvernului nr. 360/1998 privind unele măsuri pentru reorganizarea regiilor autonome de interes local care beneficiază de împrumuturi externe de la organisme financiare internaționale;
- art. 277 alin.3 din Legea 31/1990 republicată privind societățile comerciale
- art. 10 și art. 104, alin. 1, lit. f și l din Legea nr. 215/2001 a administrației publice locale.

Fiind îndeplinite prevederile art.45 și art.46 din Legea nr. 215/2001;

În temeiul drepturilor conferite de art. 109 din Legea nr. 215/2001 a administrației publice locale, cu modificările și completările ulterioare

h o t a r a s t e:

Art. 1. (1) Se aproba reorganizarea R.A.J.A.C. Cluj și transformarea acesteia în societate comercială, având denumirea S.C. Compania de Apă Someș S.A. (S.C. CAS S.A.).

(2) Societatea comercială prevăzută la alin. 1 este persoană juridică română, cu capital integral al județului Cluj, cu sediul în Cluj - Napoca, B-dul 21 Decembrie 1989, nr. 79, Județul Cluj.

(3) Societatea Comercială Compania de Apă Someș SA se organizează și funcționează potrivit legii și Statutului care constituie anexa nr.1 care face parte integrantă din prezenta hotărâre.

Art. 2. Societatea comercială are ca principal obiect de activitate "captarea, tratarea și distribuția apei".

Art. 3. (1) Capitalul social inițial al Societății Comerciale Compania de Apă Someș SA se constituie din patrimoniul propriu al Regiei Autonome Apa-Canal Cluj și este de 1.741.100.000 lei, împărțit în 17411 acțiuni nominative, fiecare cu o valoare de 100.000 lei. Diferența de 30.814 lei până la suma privind patrimoniul regiei stabilită conform balanței contabile la data de 30.11.2004, respectiv 1.741.130.814 lei, se înscrie în rezerva la noua societate.

(2) Capitalul social inițial al Societății Comerciale Compania de Apă Someș SA constituie proprietate privată a județului Cluj în calitate de acționar unic, reprezentat de Consiliul Județean Cluj.

(3) Predarea-preluarea activului și pasivului pe baza bilanțului contabil încheiat de Regie la data de 31.12.2004 se face pe baza de protocol de predare-primire.



CONFORM CU
ORIGINALUL

Art. 4. (1) Societatea comercială înființată potrivit art. 1 va prelua drepturile și obligațiile Regiei Autonome Județene Apă - Canal Cluj, inclusiv drepturile și obligațiile rezultate din avizele, autorizațiile și licența « CLASA I » pentru serviciul public de alimentare cu apă și canalizare emisă de A.N.R.S.C., continuând derularea contractelor, angajamentelor și litigiilor.

(2) Societatea comercială înființată potrivit art. 1 va prelua toate obligațiile financiare ale Regiei Autonome Județene Apă - Canal Cluj ce decurg din împrumutul BERD pentru finanțarea Proiectului de dezvoltare a utilităților municipale (MUDP II) și din împrumutul BEI pentru finanțarea Proiectului privind infrastructura municipală în domeniul alimentării cu apă (Ispa).

(3) Consiliul Județean Cluj va asigura Societății Comerciale Compania de Apă Someș SA fondurile necesare achitării obligațiilor financiare ce decurg din creditul contractat cu Banca Comercială Ion Țiriac SA pentru finanțarea utilajelor de procesare a deșeurilor, obligații asumate prin HCJ nr. 53/31.05.2002.

Art. 5. Bunurile imobile ce aparțin proprietății publice a județului Cluj, realizate în sistem zonal, de natura rețelelor de alimentare cu apă, rețelelor de canalizare, precum și stațiilor de tratare, de pompare, de epurare cu instalațiile, construcțiile și terenurile aferente acestora, aflate în administrarea Regiei Autonome Județene Apă - Canal Cluj, vor fi concesionate Societății Comerciale Compania de Apă Someș SA.

Art. 6. (1) Personalul din cadrul Regiei Autonome Județene Apă - Canal Cluj se preia de către societatea comercială înființată potrivit art. 1 și își va menține toate drepturile avute la data intrării în vigoare a prezentei hotărâri, conform reglementărilor în vigoare.

(2) Contractul colectiv de muncă încheiat anterior de către Regia Autonomă Județeană Apă - Canal Cluj rămâne în vigoare la Societatea Comercială Compania de Apă Someș SA până la încheierea noului contract colectiv de muncă, potrivit prevederilor legale.

Art. 7. (1) Societatea Comercială Compania de Apă Someș SA este condusă de Adunarea Generală a Acționarilor constituită din reprezentanții acționarului unic și este administrată de către Consiliul de Administrație.

(2) Reprezentanții Județului Cluj în Adunarea Generală a Acționarilor se numesc și se revocă prin hotărâre a Consiliului Județean Cluj.

(3) Consiliul de Administrație este format din 9 membri. Membrii se numesc și se revocă de Adunarea Generală a Acționarilor în baza mandatului emis de Consiliul Județean Cluj.

Art. 8. Prezenta hotărâre intră în vigoare de la data de 1.01.2005, orice prevederi contrarii prezentei urmând să își înceteze aplicabilitatea de la aceasta dată.

Art. 9. De la data intrării în vigoare a prezentei hotărâri și până la data înregistrării societății, veniturile și cheltuielile înregistrate de regi se preiau în totalitate de societate.

Art. 10. Cu ducerea la îndeplinire a prezentei hotărâri se încredințează președintele CJC prin direcțiile de specialitate din aparatul propriu al Consiliului Județean Cluj și RAJAC Cluj.

PRESEDINTE,
MARIUS NIÇOARA

CONFORM CU
ORIGINALUL



CONTRASEMNEAZA,
SECRETAR GENERAL
MARIUCA POP



CALCUL DE SUPRAFATA

Cc

Nr. Pct.	Coordonate pct.de contur		Lungimi laturi D(i,i+1)
	X [m]	Y [m]	
1	584979.63030	385499.61830	10.096
2	584981.03330	385509.61640	15.976
3	584983.52090	385525.39720	3.863
4	584987.23810	385524.34430	8.791
5	584985.11770	385515.81300	4.718
6	584984.13680	385511.19800	1.201
7	584985.33410	385511.28600	1.906
8	584985.91980	385509.47190	3.134
9	584988.98100	385508.80200	1.220
10	584990.04950	385508.21320	6.808
11	584989.91560	385501.40680	1.070
12	584990.11970	385500.35660	2.670
13	584988.74450	385498.06840	9.245

S=154.42mp P=70.697m



Intocmit:
Cojochean Gheorghe

PLAN DE AMPLASAMENT SI DELIMITARE A IMOBILULUI
Scara 1:200

ANEXA NR.1.35

Nr. cadastral	Suprafata masurata a imobilului (mp)	Adresa imobilului
	154 mp	Com. Floresti, Loc. Floresti, Jud. Cluj

Nr. Carte Funciara	Unitatea Administrativ Teritoriala (UAT)
	Floresti

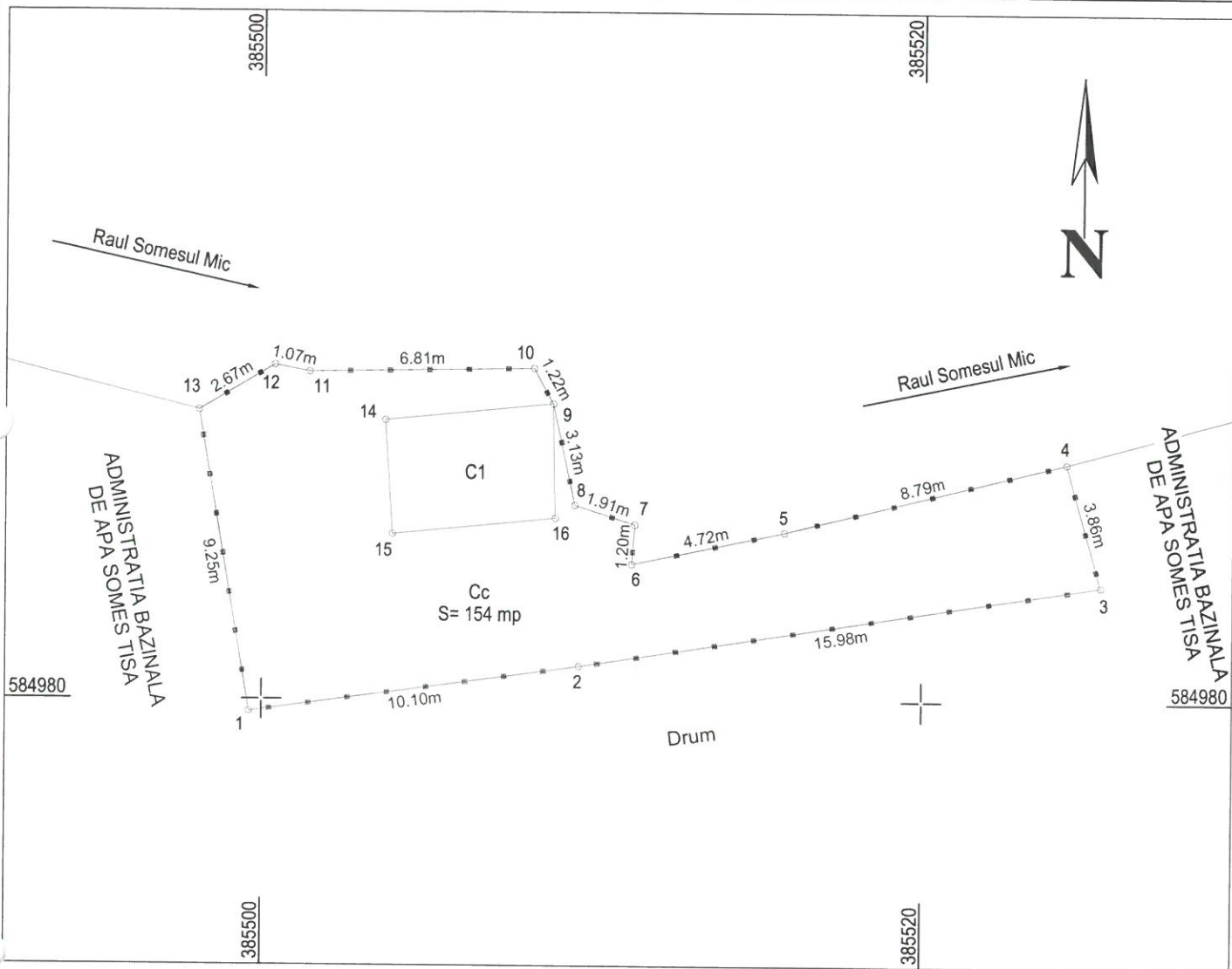

A. Date referitoare la teren

Nr. parcela	Categoria de folosinta	Suprafata [mp]	Mentiuni
1	Cc	154	Imobilul este imprejmuit cu gard metalic. Imobil inregistrat in planul cadastral fara localizare certa datorita lipse planului parcelar.
Total		154	

B. Date referitoare la constructii

Cod	Destinatia	Suprafata construita la sol [mp]	Mentiuni
C1	CIE	17	Stavilar baraj, edificat in anul 1987, cu regim de inaltime P, pe fundatii din beton, structura metalica, acoperis din tabla. Suprafata desfasurata = 17 mp.
Total		17	

Suprafata totala masurata a imobilului = 154 mp
Suprafata din act = 154 mp

Executant: Cojocnean Gheorghe

Confirm executarea lucrarilor la teren, corectitudinea intocmirii documentatiei cadastrale si corespondenta acestora cu realitatea din teren.



Semnatura si parafa
Data: Ianuarie 2019

Inspector

Confirm introducerea imobilului in baza de date integrata si atribuirea numarului cadastral

Semnatura si parafa

Data:

Stampila BCPI

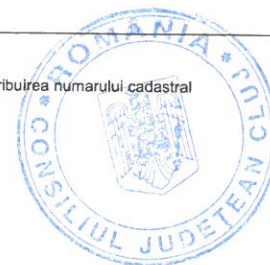

13